Commission scolaire
des Patriotes

Service du secrétariat général
et des communications

REVUE DE PRESSE

DU 25 JUIN AU 1ER JUILLET 2017

CHAMBLY.ca EXPRESS

LIQUIDATION SUR LaPlaza.io | DES ENTREPRISES DU QUÉBEC !

Actualités / Politique

28 juin 2017 - 09:54

Bilan de session parlementaire

Une session chargée, mais «le meilleur reste à venir» pour Jean-François Roberge

Par Salle des nouvelles

- Photo: Courtoisie

Projets de loi en éducation, consultation sur les aînés, REM, secondaire 4 et 5 à Chambly : la session parlementaire qui s'achève a été bien remplie pour Jean-François Roberge. Pour autant, «le meilleur reste à venir», selon le député de Chambly.

Dès le début de la session parlementaire, Jean-François Roberge a été particulièrement offensif dans le dossier des secondaires 4 et 5 à Chambly. Après avoir organisé une rencontre entre les élus locaux et le ministre de l'Éducation Sébastien Proulx, le député a obtenu, tel qu'il s'y était engagé auprès de la Commission scolaire des Patriotes, une lettre confirmant la recevabilité du projet. Si la présidente de la commission scolaire refuse malgré tout de soumettre une demande d'agrandissement au ministère, le député garde bon espoir de voir le projet se réaliser. «Les élus scolaires passent, mais les bons projets restent, et je suis convaincu de la validité de ce projet. Je vais tout faire ce qui est en mon pouvoir pour offrir à nos jeunes une école secondaire complète le plus vite possible».

Le député s'est également invité à la commission parlementaire qui étudie le projet du Réseau Électrique Métropolitain (REM) afin de faire entendre au ministre des Transports Laurent Lessard les revendications des citoyens de la région de Chambly et de Saint-Jean-sur-Richelieu. «Installer le terminus du REM au dix30, alors que l'autoroute 10 est déjà congestionnée, ça n'a pas de sens. Tôt ou tard, il faudra prolonger le REM jusqu'à l'intersection des autoroutes 10 et 35. Le ministre lui-même l'a reconnu. Mieux vaut le prévoir maintenant».

Porte-parole de sa formation politique en matière d'Éducation, d'Enseignement Supérieur et de Jeunesse, le député Roberge a également été au front pour défendre l'intérêt des élèves et des familles du Québec. «Malgré les belles paroles, l'Éducation n'est visiblement pas une priorité pour ce gouvernement» regrette le député, qui constate que trop peu a été fait pour les élèves en difficulté.

Et comme à tout élève qui ne rencontre pas les attentes, le ministre Sébastien Proulx s'est fait donner des devoirs cet été.

Avant la fin de la session parlementaire, Jean-François Roberge a en effet déposé deux projets de loi au Salon Bleu. Alors que le premier vise à consacrer l'éducation comme étant un droit fondamental et à donner à la DPJ plus de pouvoirs en cas de négligence, le second vise à donner plus de facilité aux parents pour choisir l'école la mieux adaptée aux besoins de leurs enfants.

En circonscription, le député n'a pas chômé non plus. Fin-avril, il a tenu une consultation sur les conditions de vie des aînés de la région. Cette activité lui a permis d'identifier plusieurs problématiques auxquelles font face les aînés. Du nombre, l'abolition du Conseil des Aînés, les difficultés d'accès à un médecin de famille, la maltraitance, la lourdeur administrative du Programme d'adaptation à domicile ainsi que certaines injustices fiscales. M. Roberge compte d'ailleurs travailler sur ce dossier avec son collègue François Paradis cet été en vue de proposer des mesures pouvant répondre à celles-ci.

Il a également tenu, pour une deuxième année consécutive, une distribution d'arbres au cours de laquelle plus de 1 000 arbres ont été remis aux citoyens. «Ces activités sont importantes, car elles me permettent de rester connectés avec les priorités de mes concitoyens». Le député veut d'ailleurs profiter de la pause estivale pour aller à la rencontre de ceux-ci aux quatre coins de la circonscription. Il les invite d'ailleurs à participer au BBQ qu'il organise le 16 juillet prochain devant ses bureaux (2028 avenue Bourgogne, Chambly). Hot-dogs et rafraîchissements seront servis gracieusement pour l'occasion.

(/component/banners/click/6.html)

17°C

Cham
Ensoleillé
Humidité:
Vent: NNV

(/component/banne

(/component/banne

Mercredi, 28 Juin 2017 10:16

Jean-François Roberge dresse un bilan actif de sa dernière session parlementaire

Avec la session parlementaire qui vient de se terminer à Québec, le député caquiste de Chambly, Jean-François Roberge, considère avoir vécu des mois bien remplis. Avec les dépôts de ses projets de loi éducation, la consultation sur les aînés, le REM, les secondaires 4 et 5 à Chambly, le député a été très occupé.

M. Roberge indique avoir été offensif dans le dossier des secondaires 4 et 5 à Chambly. Après avoir organisé une rencontre entre les élus locaux et le ministre de l'Éducation Sébastien Proulx, le député a obtenu une lettre confirmant la recevabilité du projet. Si la présidente de la commission scolaire refuse de soumettre une demande d'agrandissement au ministère, le député garde bon espoir de voir le projet se réaliser. «Les élus scolaires passent, mais les bons projets restent, et je suis convaincu de la validité de ce projet. Je vais tout faire ce qui est en mon pouvoir pour offrir à nos jeunes une école secondaire complète le plus vite possible».

Le député s'est également invité à la commission parlementaire qui étudie le projet du Réseau Électrique Métropolitain (REM) afin de faire entendre au ministre des Transports Laurent Lessard les revendications des citoyens de la région de Chambly et de Saint-Jean-sur-Richelieu. «Installer le terminus du REM au dix30, alors que l'autoroute 10 est déjà congestionnée, ça n'a pas de sens. Tôt ou tard, il faudra prolonger le REM jusqu'à l'intersection des autoroutes 10 et 35. Le ministre lui-même l'a reconnu. Mieux vaut le prévoir maintenant».

Porte-parole de sa formation politique en matière d'Éducation, d'Enseignement Supérieur et de Jeunesse, le député Roberge a déposé deux projets de loi au Salon Bleu. Alors que le premier vise à consacrer l'éducation comme étant un droit fondamental et à donner à la DPJ plus de pouvoirs en cas de négligence, le second vise à donner plus de facilité aux parents pour choisir l'école la mieux adaptée aux besoins de leurs enfants.

À la fin du mois d'avril, le député a tenu une consultation sur les conditions de vie des aînés de la région. Cette activité lui a permis d'identifier plusieurs problématiques auxquelles font face les aînés. Du nombre, l'abolition du Conseil des Aînés, les difficultés d'accès à un médecin de famille, la maltraitance, la lourdeur administrative du Programme d'adaptation à domicile ainsi que certaines injustices fiscales. M. Roberge compte d'ailleurs travailler sur ce dossier avec son collègue François Paradis cet été en vue de proposer des mesures pouvant répondre à celles-ci.

Il a également tenu, pour une deuxième année consécutive, une distribution d'arbres au cours de laquelle plus de 1 000 arbres ont été remis aux citoyens. «Ces activités sont importantes, car elles me permettent de rester connectés avec les priorités de mes concitoyens». Le député veut d'ailleurs profiter de la pause estivale pour aller à la rencontre de ceux-ci aux quatre coins de la circonscription. Il les invite d'ailleurs à participer au BBQ qu'il organise le 16 juillet prochain devant ses bureaux. Hot-dogs et rafraîchissements seront servis gracieusement pour l'occasion.

Publié dans la rubrique Manchettes locales (/information.html)

Articles popu

Trois kayakistes s
bassin de Chamb
(/information/1-m
locales/trois-kaya
secourus-sur-le-b
chambly.html)

Chambly : le Cen
Montérégie veut l
l'isolement des aî
(/information/1-m
locales/chambly-l
ecoute-montereg
isolement-des-air

Isabelle Bourassa
Démocratie Chan
prochaine électio
(/politique/27-actu
politiques/isabelle
joindra-a-democr
lors-de-la-procha
municipale.html)

Taxes foncières d
Canada : Chambl
Cour fédérale de
(/information/1-m
locales/taxes-fon
parcs-canada-cha
la-cour-federale-
ans.html)

Pensons environ
à Chambly ! (/pol
chronique-de-l-el
environnement-c
chambly.html)

Où prenez-vous vos vacances estivales cette année?

Je pars aux États-Unis
Je reste à la maison
Je visite le Canada
Je visite le Québec
Je voyage en Europe

Ajouter une reponse ...

Affichage Vote

Nous suivre

Facebook
(http://www.facebook.com/chamblyma

Twitter
(http://twitter.com/intent/follow?source=followbutton&variant=1.0&scree

(http://www.sthuberttoyota.com)

(http://www.cheztrottier.ca)

Politique sur la réussite éducative: un premier pas vers le succès

Annabelle Baillargeon
annabelle.baillargeon@tc.tc
(mailto:annabelle.baillargeon@tc.tc)

Le jeudi 29 juin 2017, 15h23

Le gouvernement a lancé sa Politique de la réussite éducative il y a quelques semaines.

Crédit photo : Archives

La Politique de la réussite éducative du ministre de l'Éducation Sébastien Proulx est accueillie d'un bon œil par la Commission scolaire des Patriotes (CSP). Le Syndicat de Champlain, qui représente les enseignants et les employés de soutien, attend quant à lui avant de sauter de joie.

« On ne peut pas être contre la vertu, il semble y avoir de la bonne volonté. Maintenant, ça se traduit par peu de choses concrètes », a fait remarquer le président du Syndicat de Champlain, Éric Gingras, qui représente les Commissions scolaires des Patriotes, Marie-Victorin et Vallée-des-Tisserands.

« Quand il y a eu les coupes pendant plusieurs années où on a retranché un milliard dans le budget, il y a eu des effets directs dans les classes dès le lendemain, avec des techniciens en moins, plus d'élèves dans les classes, a-t-il rappelé. Là on nous annonce quelque chose, mais il n'y a rien de nouveau pour septembre. »

Le président du syndicat regrette qu'il n'y ait pas d'argent réinvesti qui pourra couvrir l'ensemble de ce qui a été coupé au cours des dernières années.

« On est d'accord sur l'identification des problèmes, mais nous serons vigilants lorsque nous parlerons des pistes de solutions », a-t-il assuré.

Services aux élèves

Contrainte d'abolir l'aide aux devoirs en 2015 en raison des compressions budgétaires imposées par Québec, la CSP voit d'un bon œil la politique du ministre de l'Éducation, Sébastien Proulx.

« C'est très encourageant et inspirant ! C'est ce qu'on attendait : d'avoir une vision globale et une consultation qui va au-delà des partis politiques », a déclaré la présidente de la CSP, Hélène Roberge.

Au cours des dernières années, la Commission scolaire a dû couper 18 professionnels et abolir 61 postes du personnel de soutien.

« Nous avions revu notre façon de faire et tout fait pour éviter ça. Nous cherchions à préserver les services aux élèves », a commenté Mme Roberge.

« Il faut se réjouir que le gouvernement fasse de l'éducation une priorité », a-t-elle ajouté.

Stabilité

La présidente souligne la permanence de cette politique, qui vise notamment à augmenter à 85 % le taux de diplomation des jeunes d'ici 2030.

« Toutes les fois où l'on changeait de gouvernement et de ministre, les objectifs étaient différents », a-t-elle déploré.

Selon Éric Gingras, cet objectif est réaliste, si le gouvernement y met les moyens pour y parvenir. « Chaque enseignant se lève le matin pour que 100 % de ses élèves réussissent », a souligné le président du syndicat.

Pour y arriver, les services directs aux élèves devront être octroyés de la bonne façon, selon lui. La tâche des enseignants ne devra pas non plus être trop lourde et complexe.

Les idées mentionnées dans cette politique rejoignent la vision de la CSP, adoptée il y a quelques semaines. Hélène Roberge salue entre autres la formation continue du personnel et l'environnement stimulant à offrir aux élèves.

Elle apprécie également la mise en place d'un comité d'évaluation, qui permettra de faire des suivis sur les démarches entreprises.

Changer d'école

Une famille reste sur son appétit

Mordue de patinage artistique, Justine Frappier espérait commencer la prochaine année scolaire à l'école Saint-Lucien à Saint-Jean-sur-Richelieu, où un programme de sport-études est offert aux élèves. Malgré ses espoirs, l'élève de 10 ans devra retourner à l'école Jacques Rocheleau, à Saint-Basile-le-Grand.

Un texte d' **Annabelle Baillargeon**

« L'école n'est pas toujours facile pour ma fille. Le patinage artistique motive énormément cette enfant à mettre de l'effort dans le volet académique de sa vie. Le sport est bénéfique pour ma famille », a lancé la maman de Justine, Mylène Le Saux.

Elle-même enseignante, Mme Le Saux est à même de constater les bienfaits de l'exercice physique pour faciliter la réussite scolaire.

Fausse joie

Il y a près d'un mois, Mme Le Saux reçoit une réponse favorable par téléphone à sa demande de dérogation territoriale de la Commission scolaire des Patriotes (CSP) pour se rendre dans une école de la Commission scolaire des Hautes-Rivières.

« Ma fille a pleuré de joie ! Elle était tellement contente », s'est souvenue la mère de Justine.

Quelques semaines plus tard, elle est surprise de recevoir une lettre qui refuse toutefois cette demande.

« Ce qui me fâche, c'est qu'on joue avec les émotions des enfants », s'est désolée Mme Le Saux.

Sans pouvoir commenter ce changement de décision, la porte-parole de la CSP, Lyne Arcand, a tout de même pu expliquer ce refus par le fait que le programme de sport-études n'est pas reconnu au primaire par le ministère de l'Éducation.

« Les demandes extraterritoriales sont acceptées lorsque le programme est reconnu par le Ministère et que nous ne l'offrons pas sur notre territoire », a-t-elle précisé.

Jusqu'à Québec

La maman de la patineuse, qui s'entraîne au complexe Isatis sport à Chambly, a écrit au ministre de l'Éducation, Sébastien Proulx, afin qu'il intervienne dans le dossier. Au moment de mettre sous presse, elle n'avait toujours pas eu de retour de son cabinet.

Le député de Chambly, Jean-François Roberge, a déposé le 15 juin un projet de loi pour donner aux parents plus de liberté afin qu'ils puissent choisir l'école de leurs enfants.

« Ce qui me fâche, c'est qu'on joue avec les émotions des enfants. » - Mylène Le Saux

Il a soulevé l'exemple de Justine, qui souhaitait s'inscrire à l'école Saint-Lucien, qui est plus adaptée à son profil.

« Plusieurs commissions scolaires continuent de prendre en otage les enfants en les empêchant de sortir de leur territoire », a reproché le caquiste.

Selon le député, quelques familles vivent quant à eux des menaces de séparation des frères et sœur dans les commissions scolaires.

« On empêche des parents d'inscrire leurs enfants pour des raisons qu'ils s'expliquent mal, même si des places sont disponibles », a ajouté M. Roberge.

La Coalition Avenir Québec (CAQ) propose ainsi un projet de loi qui vise à faire fi des territoires des commissions scolaires, s'il y a de la place dans l'école choisie et que les parents sont prêts à assumer le transport.

Justine Frappier espérait changer d'école pour pouvoir faire du patinage artistique en sport-études. (Photo : Courtoisie)

Une pétition a d'ailleurs été mise en ligne pour faire pression sur le gouvernement afin qu'il adopte ce projet de loi.

Questionnée au sujet du projet de loi du député Jean-François Roberge, la présidente de la CSP a préféré ne pas commenter le sujet.

Renseignements : www.monecolemonchoix.com

Question aux lecteurs

Que pensez-vous des règles entourant le transfert d'école de la Commission scolaire des Patriotes ?

redaction@journaldechambly.com

La Relève

Journal hebdomadaire indépendant | membre de hebdos QUÉBEC

L'hebdo de Boucherville
Parcours du Cerf/Bellerive/Collectivité Nouvelle
Le mardi 27 juin 2017 — 58 800 exemplaires
Volume 31 Édition 26 — 2 éditions: 48 pages
450.641.4844 — www.lareleve.qc.ca

350 BOUCHERVILLE 1667-2017
TOUTE UNE HISTOIRE À FÊTER
450 906-6350
350.boucherville.ca

Mention de source : Denis Germain

Boucherville

Installé au parc de la Mairie, voisin de l'hôtel de ville

La Ville de Boucherville reçoit un mât totémique autochtone de quatre nations amérindiennes

pages 2 et 3

CLINIQUE AUDITIVE BOUCHERVILLE

Vous faites répéter?

26025

Test de dépistage auditif sans frais jusqu'au 31 juillet 2017

Vieux-Longueuil 450.651.7654 — 450 655-7886 Boucherville — Sainte-Julie 450.338.4448

Une première étape franchie pour le projet de centre multisports et l'acquisition de l'ancienne école Marguerite-Bourgeoys

pages 4 et 5

26011

CUISINES DENIS COUTURE
40 ans de rêve

cuisines ▪ salles de bains ▪ mobiliers intégrés

FSC www.fsc.org FSC® C123401 La marque de la gestion forestière responsable

LONGUEUIL
635, boul. Guimond
450.651.6941

MONTRÉAL
4865, Jean-Talon O.
514.735.7113

CUISINES DENIS COUTURE COM

DÉCOUVREZ LA CUISINE *BIO* SELON DENIS COUTURE

Cuisines Denis Couture célèbre son 40e anniversaire en devenant le premier cuisiniste québécois à obtenir la certification FSC®. Nous vous invitons à découvrir nos cuisines écoresponsables dans notre nouveau studio de Longueuil.

26078

Une première étape franchie pour le projet de centre multisports

Daniel *Hart*

Le ministre de l'Éducation et de l'Enseignement supérieur, Sébastien Proulx, a finalement accordé son aval pour que la Commission scolaire des Patriotes et la Ville de Boucherville procèdent à un échange de terrains en vue de la construction du futur centre multisports et que la municipalité acquière l'ancienne école Marguerite-Bourgeoys, située dans le Vieux-Boucherville. La députée de Laporte, Nicole Ménard, marraine du comté de Montarville, était de passage à l'hôtel de ville la semaine dernière afin de confirmer les deux nouvelles. Les représentants de la commission scolaire et plusieurs délégués des organismes sportifs locaux ont assisté à la rencontre qui a officialisé l'entente intervenue.

L'ancienne école Marguerite-Bourgeoys sera transformée en Maison du bénévolat.

La Ville a d'abord convenu avec la commission scolaire d'acquérir une parcelle de terrain rarement utilisée par l'école secondaire De Mortagne en échange duquel elle offre un terrain lui appartenant. Ce lot est situé vis-à-vis l'arrière des nouvelles patinoires du Complexe sportif Duval Auto. L'administration municipale compte y ériger la phase 3 du plan sportif de la Ville, une infrastructure sportive qui sera pourvue de différents plateaux intérieurs permettant la pratique d'une kyrielle de sports : soccer, football, touchfootball, baseball, course à pied, gymnastique et pétanque. Les utilisateurs de tous les groupes d'âge en profiteront.

Il aura fallu quelques années d'attente avant que Québec accorde le feu vert nécessaire pour concrétiser l'échange de terrains. Différents politiciens ont passé à la tête du ministère de l'Éducation depuis le début de ce projet. La Ville tenait à régler l'entente avant le déclenchement des élections. Le conseiller municipal délégué aux sports, Raouf Absi, est particulièrement heureux du dénouement du dossier. « C'est le projet pour lequel je me suis lancé en politique municipale », a-t-il affirmé avec émotion.

Pour l'école secondaire de Mortagne, la construction éventuelle d'un centre multisports voisin de l'établissement demeure un atout indéniable puisque les plateaux serviront entre autres aux entraînements des élèves du programme sport-études. Une entente devra être conclue à cet effet. L'école récupérera aussi les espaces actuellement utilisés par les gymnastes les Réflexes.

Étapes à venir

Les parties impliquées dans cet échange de terrains doivent au départ adopter chacune de leur côté des résolutions pour confirmer la décision qui a été prise. Par la suite, la Ville compte aller en appel d'offres pour obtenir des propositions de concepts pour le centre multisports. S'ensuivront le

La Ville rachètera la bâtisse occupée par le CABB. Il est question d'en faire une maison de répit pour les aidants naturels.

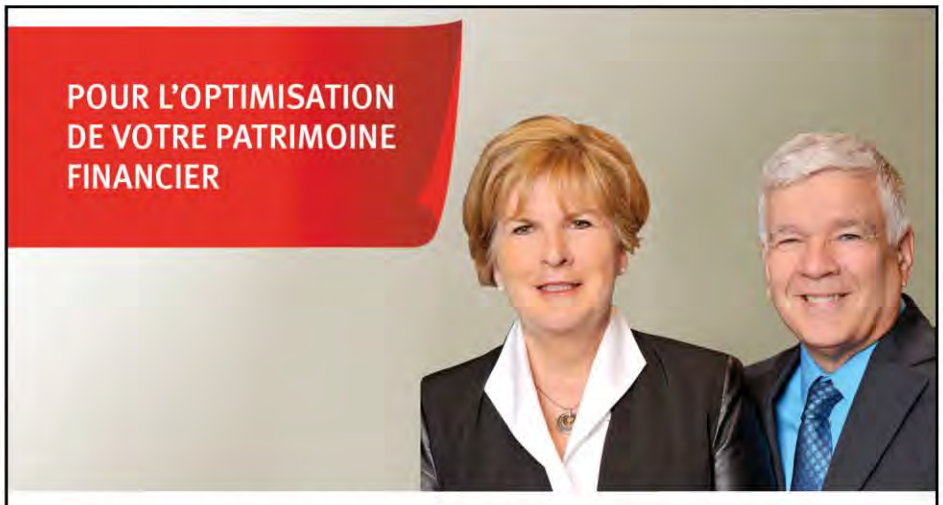

Nous veillons à la croissance et à la protection complète de votre patrimoine, au-delà de la gestion de vos placements : planification successorale, analyse de votre niveau de protection et de votre portefeuille, services fiduciaires.

Louise Giard, M. Sc.
Conseillère en placement
Gestionnaire de portefeuille

Gaston Chouinard, Pl. fin.
Conseiller en placement
Gestionnaire de portefeuille

Tél. : 450 462-6332 • Sans frais : 1 855 362-2552
9160, boul. Leduc, bureau 710
Brossard (Québec) J4Y 0E3

Chouinard & Giard
CONSEILLERS EN PLACEMENT

FINANCIÈRE BANQUE NATIONALE
GESTION DE PATRIMOINE

FCPE MEMBRE

Financière Banque Nationale est une filiale en propriété exclusive indirecte de la Banque Nationale du Canada qui est une société ouverte inscrite à la cote de la Bourse de Toronto (NA : TSX).

26051

Armoires Nouveau Concept

26009

Service de décoration offert
Directement du manufacturier
Estimation gratuite à domicile
Réalisation de plan 3D

Prix qui défient toute compétition !

1420-A, rue De Coulomb à Boucherville

Tél. : 450 645-0665

www.armoiresnouveauconcept.com | armoirenouveauconcept@gmail.com

AUDITIO
CLINIQUE AUDITIVE
DAOUST & PREMY
AUDIOPROTHÉSISTES

"J'entends, mais je ne comprends pas !"

LE SAVIEZ-VOUS ?

Vos appareils auditifs peuvent être payés par la CSST, la RAMQ et assurances privées.
Venez profiter d'un dépistage auditif.
NOUVEAU : Appareils Bluetooth et rechargeables!

Service en audiologie et ORL sur place.

550 bd de Mortagne, suite #390, Boucherville, QC J4B 5E4 • 450-332-4713 • www.auditio.ca

Encore plus petit, encore plus performant!
Venez découvrir si ce modèle vous convient.

26026

et l'acquisition de l'ancienne école Marguerite-Bourgeoys

Le terrain (en jaune sur l'illustration) où sera construit le centre multisports est situé à l'arrière des deux patinoires récentes du Complexe sportif Duval Auto. Les travaux de la nouvelle infrastructure sportive devraient débuter en 2018.

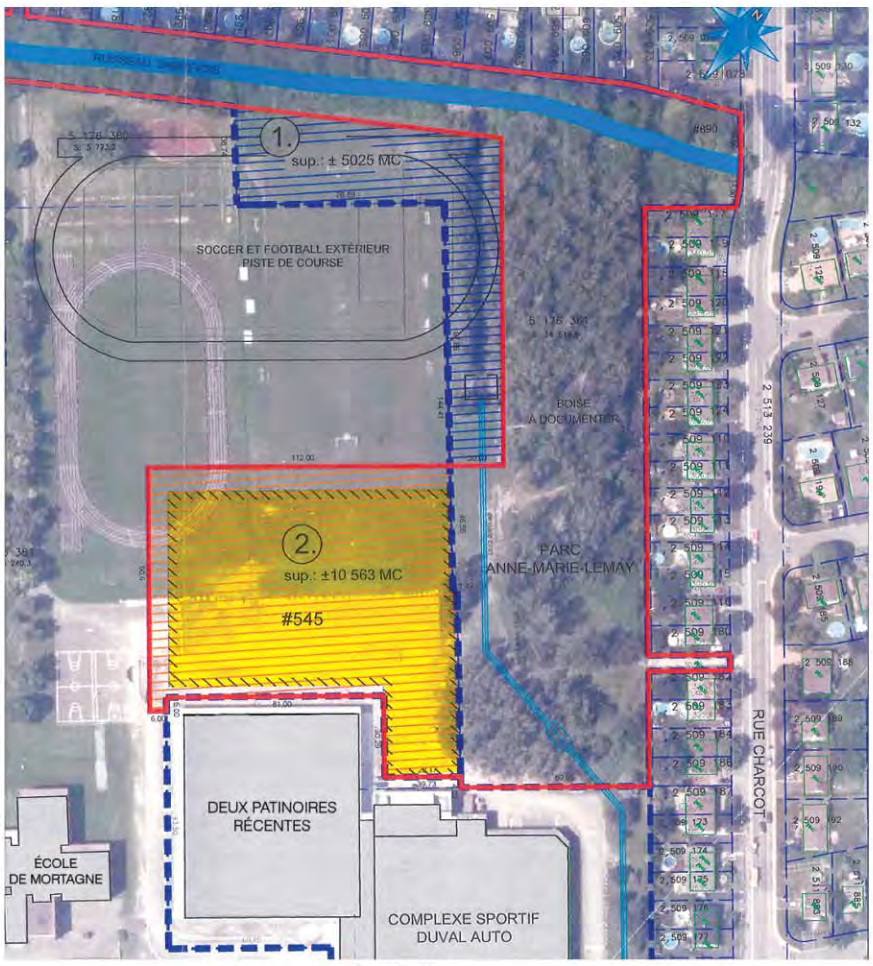

choix du modèle retenu, de l'entrepreneur et la phase de la construction. Les travaux débuteraient l'année prochaine et s'échelonneraient sur une période d'un an et demi à deux ans. Pour l'heure, le coût du projet n'est pas encore connu. Il reste aussi à déterminer la formule de gestion qui sera retenue. Il se peut qu'un organisme paramunicipal en ait la responsabilité.

École

Comme nouveau propriétaire de l'école Marguerite-Bourgeoys, la Ville versera à la Commission scolaire des Patriotes 773 000 $. La transaction inclut, outre l'établissement, le stationnement public situé entre l'église et l'école, à l'arrière de la résidence des Berges. La présidente de la commission scolaire, Hélène Roberge, a signalé au passage que la décision de se défaire de cet immeuble découlait du contexte de compressions budgétaires auquel son administration était confrontée. L'école Marguerite-Bourgeoys fait partie des bâtiments excédentaires de la commission scolaire. De plus, il n'y a pas de hausse du nombre d'élèves prévue du côté de Boucherville.

Le vieil immeuble sera transformé en Maison du bénévolat. Quelques organismes s'y établiront à compter de l'an prochain : le Centre d'action bénévole, le Comité d'entraide de Boucherville et les Filles d'Isabelle. Des salles polyvalentes y seront disponibles pour d'autres organismes communautaires locaux. Le Centre des générations investit 250 000 $ dans cette acquisition.

Par ailleurs, la Ville rachètera la bâtisse actuellement occupée par le CABB, rue Pierre-Boucher. Elle compte en faire une maison de répit pour les aidants naturels, un projet de la Fondation Gilles-Carle pour lequel une campagne de souscription suit son cours. Les discussions seraient actuellement assez avancées entre les parties. L'administration municipale compte aider les citoyens à avoir accès à une telle ressource humanitaire sur son territoire.

Hélène Roberge reçoit le prix Diane Théberge 2017 du CJE Marguerite-d'Youville

À l'occasion de sa 21e Assemblée générale annuelle, le Carrefour jeunesse-emploi Marguerite-d'Youville a remis son Prix Diane Théberge, mention honorifique remise à un partenaire qui s'est distingué et démarqué dans la communauté pour son implication au niveau de la jeunesse.

Ainsi, Hélène Roberge, présidente de la Commission scolaire des Patriotes, a reçu cette mention des mains de Diane Théberge et Nicholas Imonti, respectivement présidente et directeur général du CJE Marguerite-d'Youville. D'emblée, M. Imonti a mentionné que Mme Roberge était perçue comme étant impliquée, dévouée, honnête, généreuse et disponible. Puis, il a fait état des multiples implications de Mme Roberge qui ont fait d'elle la récipiendaire cette année :

- En 1998, élue commissaire dans une des circonscriptions de Boucherville
- En 2000, devient membre du comité exécutif du Conseil des commissaires
- En 2007, élue vice-présidente du Conseil des commissaires
- En 2010, élue comme présidente par les membres du Conseil des commissaires
- En 2014, elle forme son équipe et est élue présidente avec toute son équipe
- Membre du conseil d'administration du regroupement des commissions scolaires de la Montérégie
- Participation aux activités de la Fédération des commissions scolaires du Québec
- De 1998 à 2010, membre du conseil d'administration de la Fondation de Mortagne

Quant au niveau de la collaboration avec le Carrefour jeunesse-emploi Marguerite-d'Youville, Mme Roberge a toujours considéré celui-ci comme un partenaire important au sein du territoire. En plus d'invitations à participer à un rassemblement d'importance pour une nouvelle politique nationale d'éducation et à siéger au jury de l'Ordre du mérite du Regroupement des commissions scolaires de la Montérégie, Mme Roberge est constamment à l'écoute des projets potentiels avec le CJE ainsi qu'en mode solution pour améliorer le sort des jeunes.

M. Imonti termine en mentionnant que Mme Roberge est mère de trois enfants et qu'après 35 ans de loyaux services au CNRC, elle a pris sa retraite le 14 juin 2017.

Hélène Roberge entourée de Nicholas Imonti et de Diane Théberge.

HAIES DE CÈDRES
SAUVAGES ET CULTIVÉS
garantie avec pose
Réparation de gazon et de cèdre
Plus de 45 ans d'expérience
Paysagiste J.P. Charlebois
379 de Touraine, Sainte-Julie
450 649-1856 • 514 978-1856
26062

CONSTRUCTION ASB
Estimation gratuite
Sylvain Bouthillette
450 587-3606
622, Bouthillette, Contrecœur J0L 1C0
LE SPÉCIALISTE EN TOITURE
RÉSERVEZ TÔT!
26013

ASPHALTE - PAVÉ UNI - ASPHALTE
Asphalte
PAVAGES NICK ET ASSOCIÉS
FINANCEMENT DISPONIBLE
R.B.Q. 8222049203
Faites affaire directement avec le propriétaire
Demandez Nicola
Résidentiel • Commercial
450 641-1127
Estimation gratuite
BOUCHERVILLE
26037

RBQ 2656-5838-16
29 ANS
LES PAVAGES AUGELLCO INC.
514 990-7283
• Asphalte • Excavation
• Béton • Pavé-uni
• Mur - bordure - trottoir
Estimation gratuite
Résidentiel et commercial
www.augellco.com
Accord D Desjardins FINANCEMENT DISPONIBLE!
514 990-7283
26002

MOTOCROSS
Championnat Provincial
Présentateur : MATHIAS MARINE SPORTS
STE-JULIE
CHALLENGE QUÉBEC MOTOCROSS
PEE-WEE
Crédit - Richard Seguin
2 JUILLET 2017 DÈS 9H
ADMISSION Journée : (12 ans et + 15$) (6 à 11 ans 10$)
INFORMATION: 514.838.4307
5 ans et moins gratuit
509 • DESMARAIS SPORTS • PEPIN • EVO Racing SUSPENSION • CAMIONS Pussier LUSSICAM
motocrosstejulie.wix.com/motocrosstejulie-fr Horaire disponible sur facebook
sortie 105, autoroute 20, suivre les indications - 165 principale Est, Ste-Julie
26005

OFFRE D'EMPLOI

SAINTE-JULIE

Avantageusement localisée au carrefour des autoroutes Jean-Lesage (A-20) et de l'Acier (A-30), la Ville de Sainte-Julie se situe à moins de 20 minutes du centre-ville de Montréal et compte près de 30,000 résidants qui jouissent d'un cadre de vie enchanteur et paisible à proximité de toutes les commodités. La Ville de Sainte-Julie désire pourvoir un poste syndiqué de :

PRÉPOSÉ À L'ENTRETIEN (Poste régulier)
Service des infrastructures

Le titulaire du poste effectue des travaux comportant le nettoyage, l'entretien et l'aménagement des parcs, des aires de jeux, des terrains sportifs, des surfaces glacées et des espaces verts. Il utilise différents équipements et machineries motorisés. Il est responsable d'assurer l'entretien et le nettoyage des bâtiments situés à ces endroits. Il effectue également une surveillance générale des lieux afin de faire respecter les divers règlements.

Les candidats doivent détenir un diplôme d'études secondaires (DES) ou l'équivalent ainsi qu'un minimum d'un (1) an d'expérience pertinente. En plus d'avoir complété la certification en santé et sécurité général sur les chantiers de construction, ils doivent posséder de très grandes aptitudes pour le travail manuel et physique, aimez travailler à l'extérieur et démontrer une grande facilité à travailler en équipe. **Le permis de conduire, classe 3 est obligatoire.**

La semaine normale de travail est fixée du lundi au dimanche inclusivement répartie en cinq (5) jours consécutifs avec une (1) heure d'arrêt pour le repas. La rémunération horaire est de 22,53 $ et les conditions de travail sont déterminés selon les dispositions de la convention collective de travail actuellement en vigueur.

Pour une description complète du poste, consultez notre site internet au www.ville.sainte-julie.qc.ca

Si vous possédez les compétences requises et que le défi vous intéresse, vous devez faire parvenir votre candidature ***au plus tard le 6 juillet 2017 à 16 h***
par courriel au : emploi@ville.sainte-julie.qc.ca

Seules les personnes retenues en entrevue recevront une réponse.
La Ville de Sainte-Julie s'engage à appliquer les principes d'équité en matière d'emploi.
Il faut noter que le genre masculin est utilisé dans ce texte dans l'unique but d'en alléger la lecture.

www.ville.sainte-julie.qc.ca

26073

Bridge

Bonnes vacances à tous!

« L'été est ponctué de doux moments en famille et entre amis! »

Le temps des vacances se passe souvent en famille, soit au chalet ou en faisant des excursions dans des endroits de villégiature. S'offrir de belles balades en montagne, savourer quelques baignades dans l'eau fraîche de nos lacs; le soir venu, faire des randonnées en bicyclette avec des amis… Voilà une excellente façon d'apprécier notre magnifique saison estivale.

De notre côté, nous nous réjouirons de cette agréable période en faisant de belles promenades le long de notre majestueux fleuve Saint-Laurent. Prendre quelques minutes pour s'asseoir sur un des bancs placés à notre disposition afin de regarder les différentes embarcations qui sillonnent les flots et admirer nos exceptionnels couchers de soleil aux multiples couleurs est sans aucun doute un véritable p'tit bonheur!

Après cette saison riche en émotions, nous nous attendons à voir revenir tous nos membres en excellente forme. En ce qui nous concerne, nous offrons toujours nos activités les lundis et les jeudis à 19 h pour tous les bridgeurs qui désirent poursuivre leurs séances de façon régulière.

Bienvenue à tous!

Thérèse Messier, relationniste

Prés. ***Gilberte*** App : 514 247-2613
Vice-prés. ***Sylvie*** 450 641-1913
Sec. ***Denise*** Trés. ***Marcel***
Adm. ***Gisèle*** Adm. ***Gilles***
Adm. ***Gaston***

Gagnants du lundi 19 juin 2017 :

A : 1er D. Lussier / D. Choquette 71.13 %
2e S. Viau / G. Soulière
1er G. Dupont / J-C. St-Pierre
2e M. Hamel / L. Carignan
B : 1er L. Letarte / V. Poulin
2e M. Allie / B. Girard
1er E. Savoie / A. Voyer 66.96 %
2e G. Ste-Marie / D, Dupuis 66.07 %

Gagnants du jeudi 22 juin 2017 :

A : 1er Y. Daoust / G. Tétreault 61.69 %
2e D. Lussier / D. Choquette
1er G. Dupont / L. Giard 64.88 %
2e G. Ste-Marie / M. Tessier 63.39 %

Félicitations à tous!

26044

Les brigadiers seront de retour!

Suzanne Dansereau, mairesse de la Ville de Contrecœur; Nathalie Malo, directrice de la maison de la famille Joli-Cœur; Claude Bibeau, brigadier.

Lors de la séance du conseil municipal du 6 juin dernier, la Ville de Contrecœur a reconduit l'entente de service avec la Maison de la famille Joli-Cœur, concernant le service de brigadiers pour l'année scolaire 2017-2018. La Ville subventionnera 62 662 $ à l'organisme, et ce, pour le maintien du service de brigadiers offert depuis 2013 sur le territoire de Contrecœur. Par l'entremise de ce programme, la Ville, l'école Mère-Marie-Rose, l'école des Cœurs-Vaillants et la Maison de la famille Joli-Cœur visent à sécuriser les déplacements des élèves dans les zones scolaires.

« La Ville a à cœur la sécurité des jeunes et nous croyons que ce service permet d'assurer une supervision accrue, non seulement pour les jeunes, mais pour tous les citoyens », mentionne la mairesse, Mme Suzanne Dansereau.

Pendant les semaines d'école, les brigadiers sont présents le matin, le midi et le soir à quatre endroits: au coin des rues Saint-Antoine et Legendre; Legendre et Chabot; Marie-Victorin et Chabot; Saint-Antoine et des Ormes.

Les professionnels

DENTUROLOGISTE

SERGE HAMEL
Denturologiste inc.
Fabrication et réparation de prothèses dentaires amovibles
655, Marie-Victorin
Boucherville
655-3516
Du lundi au jeudi
Interac MasterCard VISA

Me Édith Lavallée
Notaire et conseillère juridique
450-583-0002 450-583-2015
523, Marie-Victorin, Verchères, J0L 2R0
me.lavallee@videotron.ca

MEUNIER RÉNOVATION Inc.
• Salle de bain
• Fenêtres
• Rallonge
• Sous-sol
(450) 641-2023

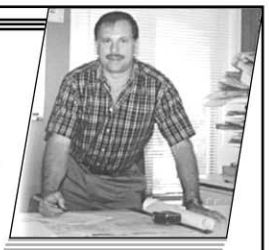

Michel Meunier
Entrepreneur licencié
Permis RBQ 253388 4922 934, de la Richardière, Boucherville J4B 7S2

26095

MRC de Marguerite-D'Youville

Offre d'emploi

POSTE DE TECHNICIEN(NE) EN ENVIRONNEMENT

Remplacement de congé de maternité

La MRC de Marguerite-D'Youville, qui regroupe les municipalités de Calixa-Lavallée, Contrecœur, Saint-Amable, Sainte-Julie, Varennes et Verchères et dont la population s'élève à 78 117 habitants, est à la recherche d'une personne pour combler le poste de Technicien(ne) en environnement pour un remplacement de congé de maternité.

Sous la supervision de la Coordonnatrice à l'environnement, la personne assurera les responsabilités suivantes :

- Assister la coordonnatrice sur différents projets ou dossiers sous la responsabilité du Service de l'environnement, principalement en gestion des matières résiduelles et relatifs à la règlementation concernant les cours d'eau;
- Collaborer à la mise en œuvre de campagnes de sensibilisation et d'information sur l'environnement et/ou sur la gestion des matières résiduelles;
- Assurer la mise en œuvre du programme de bannissement des sacs de plastique dans les commerces du territoire de la MRC;
- Assurer l'application du programme d'information et de sensibilisation sur la gestion des matières organiques dans les Industries, Commerces et Institutions;
- Collaborer à l'implantation de la collecte des matières organiques et à l'application des contrats de gestion des matières résiduelles;
- Collaborer à l'application de la règlementation relative à la gestion des cours d'eau.

POUR CE POSTE, LES CANDIDAT(E)S DOIVENT POSSÉDER LES QUALIFICATIONS SUIVANTES :

- Posséder une formation collégiale ou universitaire en environnement, communication ou dans toute autre formation équivalente;
- Faire preuve d'entregent et démontrer de bonnes aptitudes en communication;
- Démontrer de l'initiative;
- Grande capacité de travailler en équipe;
- Habilité en rédaction et facilité à gérer les relations avec la clientèle;
- Sens de l'organisation et des responsabilités;
- Connaître les dispositions législatives applicables;
- Détenir un permis de conduire valide de classe 5.

Les conditions de travail ainsi que le salaire seront fixés en considérant l'expérience du (de la) candidat(e) et suivant la politique salariale de la MRC.

Il s'agit d'un poste contractuel temporaire, à temps plein (35 heures/semaine) pour une période de 15 mois et dont le lieu est situé à Verchères.

Faire parvenir votre CV au plus tard le jeudi 13 juillet 2017, 16 heures à nos bureaux, aux coordonnées suivantes :

MRC de Marguerite D'Youville
Poste de Technicien(ne) en environnement – Remplacement de congé de maternité
609, route Marie-Victorin, Verchères (Québec) J0L 2R0
Télécopieur : 450 583-3592
infomrc@margueritedyouville.ca

Toutes les candidatures seront traitées de manière confidentielle.
Les envois par télécopieur et par courrier électronique sont acceptés.
Seul(e)s les candidat(e)s qui auront été présélectionné(e)s pour une entrevue recevront un accusé de réception.
La MRC adhère aux principes d'équité en matière d'emploi.

La Relève
Journal hebdomadaire indépendant membre de hebdos QUÉBEC
www.lareleve.qc.ca
450 641-4844
528, rue Saint-Charles, Boucherville
TIRAGE CERTIFIÉ HEBDOS QUÉBEC INC.
publi sac Montérégie
FSC www.fsc.org MIXTE Papier issu de sources responsables FSC® C011825

Éditeur/Directeur
Charles Desmarteau
ADJOINTE ADMINISTRATIVE
Chantal Lachapelle
ADJOINTE, RÉCEPTIONNISTE
Nathalie Deschênes
RÉDACTION/PHOTOS
Daniel Bastin
Daniel Hart
Oriane Wion

TEXTES ET COMMUNIQUÉS
Johanne St-Martin
PUBLICITÉ
Bernard Desmarteau
Chantal Lachapelle
Linda Bourdua
Brigitte O'Connor
Marie-Josée Gagnon
(Service à la clientèle)
INFOGRAPHIE
Karine Gagnon (chef d'atelier)

Mariette Tomé (Graphiste senior)
Alain Trottier (Responsable Web)
Daniel Charbonneau (Infographiste)
DISTRIBUTION
LES MARDIS ET MERCREDIS
Publi-sac Montérégie
450 926-1256
DÉPÔTS COMMERCIAUX - 1397 copies
Manon Lejour
IMPRESSION / Édition de MRC M. D'Y.
Tirage certifié - **31 600 copies**
Transmag, Anjou

ABONNEMENT ANNUEL
195 $ + T.P.S. et T.V.Q
DÉPÔT LÉGAL
Bibliothèque nationale du Québec, 3e trimestre Courrier de 2e classe enregistrement 7727
RÉSEAU SÉLECT Maison de représentation nationale

Consultez nos deux éditions sur notre site Internet : **www.lareleve.qc.ca**
Envoi de communiqués : lareleve@lareleve.qc.ca
Heure de tombée : mercredi midi

Place aux lettres ouvertes!

LA RELÈVE vous invite à exprimer votre opinion!

26060 M

(https://www.eventbrite.ca/e/inscription-seance-dinformation-immobiliere-gratuite-avec-conferencier experts-35899954731?aff=ehomecard)

La CSP adopte un budget de 352 M $ pour l'année 2017-2018

Le jeudi 29 juin 2017, 7h16

Imprimer Partager 7 Tweeter

À l'occasion de sa séance du mardi 27 juin 2017, le Conseil des commissaires de la Commission scolaire des Patriotes (CSP) a adopté un budget prévoyant des dépenses de 352 301 580 $ pour l'année scolaire 2017-2018.

Ce budget comprend des réinvestissements importants dans les établissements scolaires, soit près de 4,7 M$ qui permettront aux écoles d'ajouter des nouveaux services aux élèves. Parmi ceux-ci, mentionnons des mesures favorisant la persévérance scolaire, soit le soutien aux enfants du préscolaire 5 ans et de 1re année ainsi qu'aux élèves à risque de décrochage au secondaire, de même que pour la mise en place de projets favorisant l'activité physique. Ces sommes

permettront également à la CSP d'engager, entre autres, des orthopédagogues, des professionnels, du personnel de soutien en service direct aux élèves ainsi que des conseillers pédagogiques pour soutenir les enseignants.

Taxe scolaire

Le taux de taxe scolaire pour l'année 2017-2018 a également été adopté lors de la séance du Conseil des commissaires du 27 juin. Les comptes de taxes seront postés le 6 juillet 2017.

Pour l'année 2017-2018, le taux de la taxe scolaire par 100 $ d'évaluation est fixé à 0,19377 $ pour les résidences. Il s'agit d'une légère diminution par rapport à l'année 2016-2017, alors que le taux était de 0,19466 $. Pour ce qui est du taux de taxe des immeubles commerciaux, il est fixé à 0,20087 $ par 100 $ d'évaluation. Il correspond au taux moyen pondéré de taxation de la CSP et de la Commission scolaire Riverside. Cela constitue également une légère baisse par rapport au taux de l'année 2016-2017, qui était de 0,20177 $. Bien que le taux soit inférieur à l'an dernier, il est possible que certains comptes de taxes augmentent, et ce, en raison de l'augmentation de la valeur des immeubles.

« L'apport de la taxe scolaire est essentiel au financement du système d'éducation publique du Québec et s'avère un appui indispensable pour les 33 000 élèves de la Commission scolaire des Patriotes, » a souligné la présidente de la CSP, Hélène Roberge.

Rappelons qu'avec le mode gestion performant de la CSP, seulement 3,4 % de son budget est consacré aux dépenses administratives centrales, des dépenses essentielles qui viennent en soutien aux établissements scolaires. « C'est donc 96,6 % du budget de la CSP qui est dédié au fonctionnement des écoles et des centres de formation, principalement en salaire de personnes dévouées en service direct aux élèves, mais aussi en matériel, en entretien des bâtiments et en équipement, ainsi qu'au transport scolaire et aux services de garde. »

Mme Roberge a ajouté que le Conseil des commissaires s'est assuré que tous les efforts ont été faits pour adopter un budget qui vient rééquilibrer et stabiliser l'organisation. « À travers chaque décision, les commissaires mettent toujours la priorité sur la qualité et la diversité des services offerts aux élèves, et ce, tout en maintenant les coûts administratifs les plus bas possible. »

DERNIERS ARTICLES

(http://www.lareleve.qc.ca/corvee-de-nettoyage-rives-fleuve-a-longueuil-samedi-23-septembre/)

(http://www.lareleve.qc.ca/deux-athletes-bouchervillois-se-demarquent-aux-championnats-nationaux-de-basketball-15u/)

(http://www.lareleve.qc.ca/lartiste-peintre-christiane-frigault-inspiree-voyages/)

CULTURE

(http://francoisemond.ca/3353329)

Début des travaux pour la construction de la nouvelle école primaire à Saint-Amable le 10 juillet

Le lundi 26 juin 2017, 11h53

Imprimer Partager 2 Tweeter

Avant d'entreprendre les travaux d'excavation et de fondation, ils procèderont au fonçage de pieux qui viendront soutenir le nouveau bâtiment ainsi qu'au forage des puits de géothermie qui alimenteront le système de chauffage

Crédit photo : CSP

La Commission scolaire des Patriotes (CSP) est fière d'annoncer qu'à compter du 10 juillet prochain, les premiers ouvriers s'activeront sur le terrain où prendra forme la nouvelle école de Saint-Amable. Avant d'entreprendre les travaux d'excavation et de fondation, ils procèderont au fonçage de pieux qui viendront soutenir le nouveau bâtiment ainsi qu'au forage des puits de géothermie qui alimenteront le système de chauffage et de climatisation de toute l'école. Rappelons que la réalisation de ce grand projet a débuté suite à l'annonce officielle des

investissements de plus de 8,5 M$ du ministre de l'Éducation et de l'Enseignement supérieur, le 26 août dernier, et répond à une problématique de manque d'espace causée par la croissance du nombre d'élèves au primaire. Cette quatrième école primaire à Saint-Amable pourra accueillir deux groupes de l'éducation préscolaire et 12 groupes de l'enseignement primaire.

Emplacement de la future école

La CSP tient à souligner la collaboration avec la municipalité de Saint-Amable, qui, tel qu'exigé par le ministère de l'Éducation et de l'Enseignement supérieur, a gracieusement cédé le terrain sur lequel sera construite la future école. Ce terrain est situé en zone urbaine du côté nord de la rue Principale, encadré par la rue Principale, la rue Dupuis et la rue David Nord, et dont l'accès se fera par la rue Doré.

Échéancier des travaux

À la suite des différentes étapes de construction qui s'échelonneront sur une période d'environ 12 mois, la nouvelle école pourra accueillir ses élèves dès la rentrée scolaire 2018-2019. Au cours des prochains mois, la population sera invitée à suivre l'état d'avancement des travaux de la nouvelle école de Saint-Amable sur le site Web de la CSP.

DERNIERS ARTICLES

(http://www.lareleve.qc.ca/fermeture-tunnel-louis-hippolyte-fontaine-changement-de-voie-permise-aux-camions/)

ÉDITION BOUCHERVILLE

(http://www.lareleve.qc.ca/corvee-de-nettoyage-rives-fleuve-a-longueuil-samedi-23-septembre/)

ÉDITION BOUCHERVILLE

Corvée de nettoyage des rives du fleuve à Longueuil le samedi 23 septembre (http://www.lareleve.qc.ca/corvee-de-nettoyage-rives-fleuve-a-longueuil-samedi-23-septembre/)

(http://www.lareleve.qc.ca/deux-athletes-bouchervillois-se-demarquent-aux-championnats-nationaux-de-basketball-15u/)

ÉDITION BOUCHERVILLE

Deux athlètes bouchervillois se démarquent aux Championnats nationaux de basketball 15U (http://www.lareleve.qc.c athletes-bouchervillois-se-demarquent-aux-

(http://francoisemond.ca/3353329)

Une première étape franchie pour le projet de centre multisports et l'acquisition de l'ancienne école Marguerite-Bourgeoys

Daniel Hart
d.hart@videotron.ca
(mailto:d.hart@videotron.ca) *Le mercredi 21 juin 2017, 8h26*

Les élus ont accueilli la nouvelle avec enthousiasme.

Le ministre de l'Éducation et de l'Enseignement supérieur, Sébastien Proulx, a finalement accordé son aval pour que la Commission scolaire des Patriotes et la Ville de Boucherville procèdent à un échange de terrains en vue de la construction du futur centre multisports et que la municipalité acquiert l'ancienne école Marguerite-Bourgeoys, située dans le Vieux-Boucherville. La députée de Laporte, Nicole Ménard, marraine du comté de Montraville, était de passage à l'hôtel de ville la semaine dernière afin de confirmer les deux nouvelles. Les représentants de la commission scolaire et plusieurs délégués des organismes sportifs locaux ont assisté à la rencontre qui a officialisé l'entente intervenue.

La Ville a d'abord convenu avec la commission scolaire d'acquérir une parcelle de terrain rarement utilisée par l'école secondaire de Mortagne en échange duquel elle offre un terrain lui appartenant. Ce lot est situé vis-à-vis l'arrière des nouvelles patinoire du Complexe sportif Duval Auto. L'administration municipale compte y ériger la phase 3 du plan sportif de la Ville, une infrastructure sportive qui sera pourvue de différents plateaux intérieurs permettant la pratique d'une kyrielle de sports : soccer, football, touchfootball, baseball, course à pied, gymnastique et pétanque. Les utilisateurs de tous les groupes d'âge en profiteront.

Comme nouveau propriétaire de l'école Marguerite-Bourgeoys, la Ville versera à la Commission scolaire des Patriotes 773 000 $. La transaction inclut, outre l'établissement, le stationnement public situé entre l'église et l'école, à l'arrière de la résidence des Berges. La présidente de la commission scolaire, Hélène Roberge, a signalé au passage que la décision de se défaire de cet immeuble découlait du contexte de compressions budgétaires auquel son administration était confrontée. L'école Marguerite-Bourgeoys fait partie des bâtiments excédentaires de la commission scolaire. De plus, il n'y a pas de hausse du nombre d'élèves prévue du côté de Boucherville.

Le vieil immeuble sera transformé en Maison du bénévolat.

514 702-1976 redaction@lecontrecourant.com

DIABLERIES CONTRECŒUR 11-12-13 août 2017 PROGRAMMATION

DÉPANNEUR MAXI sous la bannière Beau-soir
PLUS DE 500 BIÈRES DE MICROBRASSERIES
5041, rte Marie-Victorin, Contrecoeur
OUVERT 7H À 23H / 7 JOURS

LA NOUVELLE APPLICATION!
Disponible sur App Store
Contrecourant
DISPONIBLE SUR Google play

eVape
Articles pour vapoteurs
Membre de L'ASSOCIATION CANADIENNE DE LA VAPE
CONTRECOEUR
285 RUE PAPIN (COIN MARIE-VICTORIN)
514-963-9060
SOREL-TRACY
42 RUE DU ROI (CENTRE-VILLE)
450-855-9060

Le Contrecourant.com
VOTRE MÉDIA HYPERLOCAL INDÉPENDANT
Calixa-Lavallée - Contrecœur - Saint-Antoine - Saint-Roch - Verchères

Commission scolaire des Patriotes

Hélène Roberge, présidente de la CSP

Commission scolaire des Patriotes
Adoption du budget et du taux de taxe scolaire pour l'année

2017-2018

À l'occasion de sa séance du mardi 27 juin 2017, le Conseil des commissaires de la Commission scolaire des Patriotes (CSP) a adopté un budget prévoyant des dépenses de 352 301 580 $ pour l'année scolaire 2017-2018.

Ce budget comprend des réinvestissements importants dans les établissements scolaires, soit près de 4,7 M$ qui permettront aux écoles d'ajouter des nouveaux services aux élèves. Parmi ceux-ci, mentionnons des mesures favorisant la persévérance scolaire, soit le soutien aux enfants du préscolaire 5 ans et de 1re année ainsi qu'aux élèves à risque de décrochage au secondaire, de même que pour la mise en place de projets favorisant l'activité physique. Ces sommes permettront également à la CSP d'engager, entre autres, des orthopédagogues, des professionnels, du personnel de soutien en service direct aux élèves ainsi que des conseillers pédagogiques pour soutenir les enseignants.

Taxe scolaire

Le taux de taxe scolaire pour l'année 2017-2018 a également été adopté lors de la séance du Conseil des commissaires du 27 juin. Les comptes de taxes seront postés le 6 juillet 2017.

Pour l'année 2017-2018, le taux de la taxe scolaire par 100 $ d'évaluation est fixé à 0,19377 $ pour les résidences. Il s'agit d'une légère diminution par rapport à l'année 2016-2017, alors que le taux était de 0,19466 $. Pour ce qui est du taux de taxe des immeubles commerciaux, il est fixé à 0,20087 $ par 100 $ d'évaluation. Il correspond au taux moyen pondéré de taxation de la CSP et de la Commission scolaire Riverside. Cela constitue également une légère baisse par rapport au taux de l'année 2016-2017, qui était de 0,20177 $. Bien que le taux soit inférieur à l'an dernier, il est possible que certains comptes de taxes augmentent, et ce, en raison de l'augmentation de la valeur des immeubles.

« L'apport de la taxe scolaire est essentiel au financement du système d'éducation publique du Québec et s'avère un appui indispensable pour les 33 000 élèves de la Commission scolaire des Patriotes, » a souligné la présidente de la CSP, Hélène Roberge.

Rappelons qu'avec le mode gestion performant de la CSP, seulement 3,4 % de son budget est consacré aux dépenses administratives centrales, des dépenses essentielles qui viennent en soutien aux établissements scolaires. « C'est donc 96,6 % du budget de la CSP qui est dédié au fonctionnement des écoles et des centres de formation, principalement en salaire de personnes dévouées en service direct aux élèves, mais aussi en matériel, en entretien des bâtiments et en équipement, ainsi qu'au transport scolaire et aux services de garde.»

Mme Roberge a ajouté que le Conseil des commissaires s'est assuré que tous les efforts ont été faits pour adopter un budget qui vient rééquilibrer et stabiliser l'organisation. « À travers chaque décision, les commissaires mettent toujours la priorité sur la qualité et la diversité des services offerts aux élèves, et ce, tout en maintenant les coûts administratifs les plus bas possible. »

Pour plus de détails sur la taxe scolaire et en savoir plus sur les réalisations des écoles publiques de la commission scolaire, visitez **csp.ca**.

Pour ne rien manquer des nouvelles hyperlocales du www.lecontrecourant.com, aimez notre page Facebook et inscrivez-vous au Contre-courriel !

Vous pourriez aimer aussi :

Saint-Amable
Début des travaux pour la construction de la nouvelle école primaire le 10 juillet

La Commission scolaire des Patriotes (CSP) est fière d'annoncer qu'à compter du 10 juillet prochain, les premiers ouvriers s'activeront sur le terrain où prendra forme la nouvelle école de Saint-Amable.

Avant d'entreprendre les travaux d'excavation et de fondation, ils procèderont au fonçage de pieux qui viendront soutenir le nouveau bâtiment ainsi qu'au forage des puits de géothermie qui alimenteront le système de chauffage et de climatisation de toute l'école.

Rappelons que la réalisation de ce grand projet a débuté suite à l'annonce officielle des investissements de plus de 8,5 M$ du ministre de l'Éducation et de l'Enseignement supérieur, le 26 août dernier, et répond à une problématique de manque d'espace causée par la croissance du nombre d'élèves au primaire. Cette quatrième école primaire à Saint-Amable pourra accueillir deux groupes de l'éducation préscolaire et 12 groupes de l'enseignement primaire.

Emplacement de la future école

La CSP tient à souligner la collaboration avec la municipalité de Saint-Amable, qui, tel qu'exigé par le ministère de l'Éducation et de l'Enseignement supérieur, a gracieusement cédé le terrain sur lequel sera construite la future école. Ce terrain est situé en zone urbaine du côté nord de la rue Principale, encadré par la rue Principale, la rue Dupuis et la rue David Nord, et dont l'accès se fera par la rue Doré.

Échéancier des travaux

À la suite des différentes étapes de construction qui s'échelonneront sur une période d'environ 12 mois, la nouvelle école pourra accueillir ses élèves dès la rentrée scolaire 2018-2019. Au cours des prochains mois, la population sera invitée à suivre l'état d'avancement des travaux de la nouvelle école de Saint-Amable sur le site Web de la CSP, au **csp.ca**.

ARTS *et* CULTURE

École de la Mosaïque

Les journaux voyageurs de retour

Après huit mois de parcours à travers le globe, les journaux voyageurs des élèves de 6e année de l'École de la Mosaïque sont de retour depuis quelques semaines. Environ la moitié des cahiers sont revenus au bercail.

un texte de Frank Jr Rodi
frodi@versants.com

Plusieurs élèves de 6e année de l'École de la Mosaïque étaient fiers de parler de leur journal voyageur. (Photo : Frank Jr Rodi)

Le projet du journal voyageur est une initiative de Marie-Claude Lajeunesse, une enseignante de 6e année, qui avait tenté l'expérience l'année dernière. Elle a proposé l'idée à nouveau cette année à ses collègues, Marie-Ève Cardin et Mélanie Fradette. En octobre, les projets des élèves ont été mis à la poste, dans l'espoir de les voir revenir avant la fin de l'année scolaire. Le 15 mai 2017 était la date de retour proposée sur les envois.

« L'an dernier, environ la moitié des journaux nous sont revenus. J'ai trouvé que ça valait la peine de recommencer », mentionnait Marie-Claude Lajeunesse lors d'une première entrevue. C'est exactement ce qui est arrivé pour les élèves de la cohorte 2016-2017 : 13 sur 26 pour la classe de Mélanie Fradette, 16 sur 26 pour celle de Marie-Claude Lajeunesse et la moitié des jeunes de la classe de Marie-Ève Cardin. « Le projet est une réussite! Les enfants ont reçu de très belles choses : textes, photos, images, pièces de monnaie... nous avons des élèves fiers! Plusieurs avaient des étoiles dans les yeux quand nous leur avons remis leur carnet. J'ai déjà hâte à l'année prochaine pour relancer le projet! » lance Marie-Claude Lajeunesse.

TÉMOIGNAGES

Le journal *Les Versants* a rencontré quelques jeunes, fiers de leur journal et de son contenu. Celui de Nathan, par exemple, qui a été envoyé directement en Chine en début de projet. Le carnet a passé entre les mains de nombreux élèves chinois avant de visiter plusieurs autres contrées : Suisse, Grèce, Roumanie, Afrique du Sud, Inde, Corée, Japon. « C'est un projet que j'ai trouvé très amusant! J'ai appris plusieurs choses, mais je vais aussi devoir prendre le temps de lire certains messages en anglais », raconte Nathan.

De son côté, Victor a donné son carnet à son frère, qui amorçait un voyage en France. La route du journal s'est ensuite poursuivie en Angleterre, en Espagne, en Australie et il est retourné en France. À l'intérieur, des cartes, des articles de journaux, des textes informatifs sur le mode de vie et les métiers des différents lecteurs.

« Le projet est une réussite! Nous avons des élèves fiers! » - Marie-Claude Lajeunesse

Léa a décidé d'adresser son journal voyageur à son parrain, résidant en Californie. Le cahier s'est ensuite retrouvé en Argentine, en Inde, en Australie, ce qui a permis à la jeune fille à Léa d'en apprendre davantage sur les mariages (Inde), less parc nationaux (Californie), les sports différents comme le surf et le volleyball de plage (Australie). « C'est normal de vivre différemment : il n'y a pas toutes les mêmes traditions dans les pays. Grâce à mon oncle, j'ai aussi appris que j'ai une cousine que je ne connaissais pas! »

LE JOURNAL VOYAGEUR

Chaque jeune avait bâti son propre journal voyageur. Sur la première page du cahier, l'élève saluait son futur lecteur, se présentait et expliquait l'idée derrière le projet scolaire culturel. Ce préambule était rédigé en français, en anglais et en espagnol. À l'intérieur des pages, l'enfant écrivait sur son coin de pays, sa famille, ses valeurs, son école, ses activités, ses passions, ses idoles sportives, ses artistes préférés, ses projets (école secondaire, voyages, métier…). Il décrivait aussi les saisons, la température, la nourriture qu'il préfère et posait des questions à son futur lecteur, pour s'ouvrir à l'autre, afin d'obtenir des réponses et en connaître davantage sur les autres cultures. Les carnets étaient parsemés de textes, mais aussi de photos, de dessins, de coupures de journaux. Les enfants avaient mis beaucoup de temps et d'efforts dans leurs œuvres.

Le but était de s'ouvrir au monde, faire rêver l'élève, mais aussi lui apprendre à vivre avec une déception. « Ce ne sont pas tous les cahiers qui reviennent. Une fois que le journal est à la poste, c'est un pile ou face, une bouteille à la mer », soulignaient les professeures.

Mélanie Fradette revient sur l'expérience : « Les enfants se sont investis dans quelque chose, dans un projet, et pour certains, il y a eu un retour. Les autres ont accepté la déception de ne peut-être pas revoir leur journal. Malgré tout, il y a eu partage parce que ceux qui avaient reçu le leur ont pris le temps d'en faire la lecture aux autres. Ce cahier, c'est leur album de finissants, un livre qu'ils garderont longtemps comme un trésor. »

Photo : MonkeyBusinessImages

Vous le méritez. Contactez-nous!

club VACANCES CWT
obtenez-en plus

Carlson Wagonlit Voyages

VOYAGE LM
PLUS DE 45 ANS À VOTRE SERVICE
Titulaire d'un permis du Québec
1462, rue Montarville, Saint-Bruno 450 653-3658

www.voyagelm.ca
voyagelm

1221001480

SPORTS et LOISIRS

Volleyball de plage

Amélie Beaulieu sur l'équipe du Québec

La Grandbasiloise Amélie Beaulieu a récemment été sélectionnée sur l'équipe relève de volleyball de plage du Québec. Ce qui lui permettra de prendre part, du 17 au 20 août, aux Championnats canadiens jeunesse, à Ottawa.

un texte de Frank Jr Rodi
frodi@versants.com

Amélie Beaulieu s'adonne au volleyball depuis peu. Son histoire commence alors qu'elle est âgée de 12 ans. Son enseignante d'éducation physique, à l'École secondaire Polybel, à Beloeil, l'incite à s'inscrire au volleyball par manque de joueuses. « Je faisais de la gymnastique compétitive à ce moment-là et il m'était difficile de combiner les deux, mais j'ai quand même essayé le volleyball », raconte Amélie Beaulieu. Après un an, la jeune fille a la piqûre et abandonne la gymnastique pour se consacrer au volleyball l'année suivante. Son histoire d'amour se poursuit toujours six ans plus tard. Amélie est aujourd'hui âgée de 18 ans.

L'APPORT DU SPORT-ÉTUDES

Mais elle ne serait pas là où elle se trouve actuellement si ce n'était du programme sport-études de volleyball de l'École secondaire De Mortagne, à Boucherville. En 3e secondaire, la Grandbasiloise choisit de pousser encore plus loin son sport. « J'ai adoré mes premières années de volleyball. Malheureusement, ce n'était pas le sport le plus appuyé à la Polybel. Ce qui rendait ma progression plus difficile », explique Amélie, qui change alors d'établissement scolaire et se dirige à De Mortagne, où elle a terminé ses études secondaires. Elle se sent comblée dans ce programme, qui lui permet de jouer au volleyball au moins deux heures par jour, et de s'entraîner en musculation à deux ou trois reprises par semaine. Plusieurs tournois sont aussi au menu de la fin de semaine. « À De Mortagne, c'était une coche de plus! J'étais suivie par des entraîneurs reconnus (Gregory-Antoine Pilorgie et Ghislain Guénette), qui m'ont permis de m'améliorer. Je pensais que je savais jouer au volleyball, mais avec eux, j'ai revu ma technique et nous l'avons améliorée à tous points de vue », de poursuivre la sportive, qui ajoute qu'elle a aussi gagné en confiance, puisque le changement d'école n'avait pas été facile.

Amélie Beaulieu joue au volleyball depuis l'âge de 12 ans. (Photo : courtoisie)

« Je ne me voyais pas arrêter après le secondaire. J'étais sur une bonne lancée. »
- Amélie Beaulieu

Une fois en 5e secondaire, ce fut le temps pour Amélie, qui mesure 5 pieds 7 pouces, de penser au collégial. « Je ne me voyais pas arrêter après le secondaire. J'étais sur une bonne lancée et je souhaite depuis longtemps en faire une carrière », admet celle qui a fait la sélection pour l'équipe division 1 de Garneau (Québec). Elle sera d'ailleurs de retour en septembre prochain pour une deuxième année. Elle parle d'acharnement et de détermination pour expliquer sa réussite. À Garneau, elle étudie en sciences de la nature, profil de la santé. Et elle a, encore une fois, revu et amélioré sa technique, cette fois avec l'entraîneur Julien Paquette. « Chaque entraîneur est différent », dira-t-elle au bout du fil.

VOLLEYBALL DE PLAGE

Il y a deux ans, Amélie Beaulieu a démontré un intérêt marqué pour le volleyball de plage. Elle a fait partie de l'équipe espoir de la Rive-Sud (Montréal) deux années de suite. Récemment, elle a été recrutée avec sept autres filles sur l'équipe relève (20 ans et moins) de volleyball de plage du Québec. Maintenant, elle côtoie l'entraîneuse Annie Martin, une athlète qui a pris part aux Jeux olympiques à deux reprises, et l'entraîneur Vincent Larivée, celui qui l'a accompagnée jusqu'à cette étape. « Pour moi, c'est très gros de faire partie de cette formation. J'y allais pour l'expérience. Je ne pensais jamais être choisie parmi les huit meilleures de la relève au Québec. Me retrouver auprès d'Annie Martin m'inspire beaucoup, parce qu'elle n'est pas très grande, comme moi. Et pourtant, elle est allée aux Olympiques... » Selon la Grandbasiloise, cette opportunité lui ouvre des portes pour la suite, peut-être une place sur le club national.

Reconnue pour son leadership sur le terrain, Amélie Beaulieu s'est dite influencée par son père à l'époque de faire un choix entre la gymnastique et le volleyball. « J'ai une famille adepte de volleyball... mon père et mon oncle, entre autres, ont joué lorsqu'ils étaient plus jeunes. »

LE JOURNAL DE LA VALLÉE DU RICHELIEU
Beloeil 11 août 2017 | 21° c

30 JUIN 2017

L'ensemble vocal de l'école Notre-Dame passe à la radio

Par: L'Oeil Régional

Diane Blais et ses élèves, quelques jours avant leur présence à ICI Radio-Canada

Diane Blais et ses élèves, quelques jour

Pour un ensemble vocal formé de jeunes de 9 à 12 ans, l'ensemble vocal de l'école Notre-Dame pavillon 2 d'Otterburn Park n'a pas manqué d'opportunités de faire entendre son talent. Après être repartis avec la mention Or au 39e JazzFest de l'école secondaire André-Laurendeau en avril, les élèves de Diane Blais ont interprété deux chansons en direct des studios de ICI Radio-Canada.

par Olivier Dénommée

«C'est la dernière année avec nous de Mme Blais, et tout le monde le dit: c'est une enseignante extraordinaire», explique Antoine Bernard, 12 ans. Ses parents, qui travaillent tous deux à Radio-Canada, trouvaient dommage que cet ensemble tenu à bout de bras par l'enseignante ne soit pas davantage mis de l'avant. «C'est pas mal la seule enseignante à monter un spectacle aussi gros au primaire et à nous amener à performer autant», ajoute Antoine Bernard. Il est vrai que le groupe était le seul issu d'une école primaire dans l'histoire du JazzFest d'André-Laurendeau, mais que le Festival international de jazz de Montréal n'a jamais accepté qu'il joue sur une de ses scènes vu l'impossibilité de monter un spectacle complet d'une heure.

C'est ainsi que l'idée de faire entrer l'ensemble vocal dans les studios de Radio-Canada a germé et s'est concrétisée le mardi 20 juin à l'émission *Plaisirs Therrien*, diffusée à 15h. Deux pièces ont été interprétées: «Mon endroit préféré», une chanson composée par Mme Blais sur une musique de style barbershop, et «Day Tripper», ce classique des Beatles en version swing. Il est encore possible d'entendre la performance en baladodiffusion.

Merci Mme Blais!

Les élèves de Diane Blais ne manquaient pas d'éloges pour leur enseignante. «Elle nous a aidés à développer notre sens du rythme et de l'écoute. Avec elle, le goût de la musique est entré dans pas mal tous les élèves», soutient Alexandre Bernard. Il entre à l'automne au secondaire, en option musique. Juliette Bouvier, 10 ans, croit quant à elle qu'elle n'aurait pas pu avoir droit à d'aussi belles opportunités sans Mme Blais. «Elle nous fait vivre la musique de façon spéciale et nous pousse à nous dépasser.» Diane Blais admet être une professeure exigeante, mais peut se targuer d'avoir créé un ensemble jazz dont la région peut être fière. Elle quitte l'école Notre-Dame, mais poursuit dès cet automne sa carrière à l'école Ozias-Leduc de Mont-Saint-Hilaire.

Facebook Twitter Pinterest Plus d'options...

LE JOURNAL DE LA VALLÉE DU RICHELIEU
Beloeil 11 août 2017 | 21° c

23 JUIN 2017

Une quatrième école à Mont-Saint-Hilaire

Par: Karine Guillet

Après plusieurs années d'attente, Mont-Saint-Hilaire aura une nouvelle école dans le secteur de la Gare, a annoncé le député caquiste Simon Jolin-Barrette.

Le député de Borduas a obtenu une confirmation de la nouvelle de la part du ministre de l'Éducation Sébastien Proulx, jeudi.

«Il y a avait un réel besoin dans ce quartier, observe le député. Le nombre d'élèves déplacés grandissait sans cesse, sans compter les fratries séparées. C'est pourquoi nous étions présents aux manifestations citoyennes. C'est aussi pourquoi j'ai déposé à l'Assemblée nationale une pétition signée par près de 900 résidents. J'ai également organisé une rencontre afin que le maire de Mont-Saint-Hilaire, Yves Corriveau, puisse présenter au ministre en personne son point de vue de la problématique.»

Le maire de Mont-Saint-Hilaire, Yves Corriveau, a confirmé que l'école sera bâtie sur le terrain déjà acquis par la municipalité à cet effet, près du parc de la Rocque. Il ne cachait pas sa joie, vendredi: «Ça fait quatre ans qu'on travaille sur cette école-là. On y croit, et on y croit encore plus avec les développements [résidentiels] qui s'en viennent. J'ai toujours dit que pour recevoir de jeunes familles, il fallait une offre intéressante. Une école, des médecins, des parcs, des jeux d'eaux; nous avons tout ça, il ne nous manquait qu'une école pour attacher les jeunes familles à Mont-Saint-Hilaire.»

La Commission scolaire des Patriotes ne peut toutefois pas confirmer la construction d'une nouvelle école dans ce secteur. La CSP attend d'ici les prochaines semaines une réponse à la demande de construction d'une école qu'elle a envoyée en début d'année scolaire.

Problématiques dans le secteur

Depuis les dix dernières années, la population de Mont-Saint-Hilaire a bondi de 18 %, pour atteindre 18 585 résidents en 2016.

Cette arrivée de nouveaux citoyens entraîne un manque d'espace dans les écoles primaires de Mont-Saint-Hilaire depuis les dernières années, causant un véritable casse-tête pour la CSP. L'an dernier, pas moins d'une centaine d'élèves du secteur ont dû changer d'école en raison du manque d'espace.

Le maire pense que la construction de cette nouvelle école pourrait aider à éviter des déplacements d'élèves. «Si on envoie des élèves dans une autre école, ça va libérer les autres. C'est pour ça que je considère que ce n'est pas qu'une bonne nouvelle que pour la Gare, mais pour toute la population de Mont-Saint-Hilaire et de la région», croit-il.

Démarche de longue haleine

Simon Jolin-Barrette rappelle avoir signifié la nécessité d'une école dans ce secteur au ministre de l'Éducation de l'époque dès son arrivée en poste, il y a trois ans.

L'incendie criminel qui a ravagé l'école de la Farandole, à McMasterville, avait toutefois entraîné une réévaluation des besoins dans le secteur en faveur de la construction d'une école à McMasterville et de l'agrandissement de l'école de l'Aquarelle, à Mont-Saint-Hilaire. Déterminée à avoir une nouvelle école, Mont-Saint-Hilaire avait annoncé qu'elle était même prête à avancer un prêt à la commission scolaire pour combler la différence de coût entre l'agrandissement de l'Aquarelle et la construction d'une nouvelle école.

La commission scolaire avait finalement déposé une autre demande de construction pour une école dans ce secteur l'an dernier. Après avoir essuyé un refus du ministère, des parents avaient organisé une marche de 5 km pour faire pression sur le ministre.

Vendredi, les organisateurs de l'initiative «Pour une nouvelle école à Mont-Saint-Hilaire» ont aussi signalé leur joie sur les réseaux sociaux: «Cette nouvelle école est l'aboutissement de tout l'effort que notre équipe a fait avec votre aide lors de la marche et de la pétition. Nous sommes fiers de l'investissement de notre maire Yves Corriveau ainsi que de notre député Simon Jolin-Barrette. Maintenant, nous pourrons offrir aux enfants de la Ville de Mont-Saint-Hilaire l'opportunité d'évoluer dans un cadre prometteur dépourvu du stress de la rentrée et de l'option de rester dans leur école de quartier.»

Facebook Twitter Pinterest Plus d'options...

Karine Guillet
kguillet@oeilregional.com

Consulter tous les articles de Karine Guillet

Un délinquant sexuel aurait sévi de nouveau

Denis Bélanger | L'Oeil Régional

Inscrit au registre des délinquants sexuels, le Longueuillois de 44 ans, Yannick Perreault, est accusé d'avoir séquestré et agressé sexuellement une fillette de 6 ans au cours de la nuit du 5 juin sur le territoire de la Régie intermunicipale de police Richelieu-Saint-Laurent (RIPRSL).

Perrault était de retour devant le tribunal le 21 juin au Palais de justice de Longueuil où il a finalement renoncé à son enquête de remise en liberté.

L'individu avait été déclaré coupable en 2008 d'une d'agression sexuelle, d'introduction par effraction et de voies de fait sur une voisine alors âgée de 28 ans. Il avait été condamné à une sentence de 8 mois de prison.

Selon les policiers, Perreault approche, entre autres, ses victimes alors qu'il effectue des travaux de construction ou de rénovations. Récemment, il a changé de profession et fait l'installation de piscines. Sa tâche principale était de faire la peinture du fond des piscines creusées.

La RIPRSL croit que Yannick Perrault aurait pu faire d'autres victimes par le passé. «Nous invitons donc toutes les personnes pouvant avoir été témoins ou victimes d'actes répréhensibles de la part du suspect à nous contacter», souligne le sergent Pierre Tremblay.

Yannick Perreault mesure 1,80 mètre, a les cheveux bruns légèrement grisonnants, yeux verts, et pèse environ 136 kilos (300 lb). À noter comme trait particulier: lorsqu'il respire, un vrombissement (ronflement) prononcé peut être entendu.

Le module des sciences du comportement de la Sûreté du Québec a été mis à contribution dans ce dossier. Toute personne possédant des informations pertinentes est invitée à communiquer avec la division des enquêtes au 450-922-7001, poste 399. ■

Yannick Perreault Photo: Gracieuseté

Intervention policière Au-Fil-de-l'Eau

Une adulte accusée de voie de fait

L'adulte impliqué dans une altercation avec un jeune à l'école primaire Au-Fil-de-l'Eau de Mont-Saint-Hilaire devra répondre finalement répondre de ses actes devant les tribunaux.

Mari-Lou Maltais, 42 ans, est accusée de voie de fait à l'endroit d'un jeune adolescent. Elle comparaîtra une première fois au palais de justice de Saint-Hyacinthe le 10 juillet. Selon nos informations, elle devrait enregistrer son plaidoyer de culpabilité.

L'évènement s'est produit dans la cour d'école vers la fin des classes, le 11 janvier dernier. Selon des témoins, des coups de pieds avaient été donnés. Aucun membre du personnel de l'école n'aurait été témoin de l'évènement.

La situation avait nécessité l'intervention des policiers de la Régie intermunicipale de police Richelieu-Saint-Laurent. Le dossier a été déposé un peu plus d'une semaine plus tard au bureau du directeur des poursuites criminelles et pénales, qui a mis un certain temps avant de procéder avec le dossier.

De son côté, la direction de l'école avait déclaré à la suite des évènements que les ressources compétentes en la matière allaient être utilisées pour gérer le dossier. Concernant les accusations de voie de fait, l'école n'a pas voulu commenter. ■ **(D.B)**

Une saisie qui coûte cher à la police

La Régie intermunicipale de police Richelieu-Saint-Laurent (RIPRSL) a dû récemment verser plusieurs milliers de dollars à une citoyenne à titre de dédommagement pour avoir saisi illégalement son véhicule, le 13 avril 2013.

Le juge Gérald Locas de la division des petites créances de la Cour du Québec a condamné la régie à verser 5746,73 $, ainsi que les intérêts et l'indemnité additionnelle prévue au Code civil, à Manon Maheu Tassé.

Lorsque le véhicule de Mme Maheu Tassé a été saisi, c'est son fils qui était assis dans le véhicule immobilisé. Le véhicule était muni d'un antidémarreur éthylométrique (pour détecter la présence d'alcool) et le fils a tenté d'expliquer au policier qu'il lui était impossible de faire démarrer la voiture. L'agent lui aurait répondu qu'il n'avait qu'à contester.

Le juge Locas a ainsi déterminé que le policier n'avait aucun motif raisonnable de croire que le fils de la plaignante avait conduit la voiture. Manon Maheu Tassé a été privée de son véhicule pendant trois mois et a dû payer plus de 4000 $ pour le remisage de la voiture à la fourrière.

Au départ, la femme avait également poursuivi la Ville d'Otterburn Park, mais a finalement laissé tomber sa réclamation contre la municipalité. Notons que de son côté, la RIPRSL n'avait pas produit de contestation à la réclamation. ■ **(D.B)**

Au Cœur-des-Monts

Inauguration du parc-école

Depuis quelques semaines, les élèves de l'école au Cœur-des-Monts de Beloeil s'amusent à plein dans leur tout nouveau parc-école, complémentaire aux deux parcs des environs.

Ce projet a été réalisé grâce à la collaboration entre la Commission scolaire des Patriotes CSP, la Ville de Beloeil, les parents, la communauté et le programme d'embellissement des cours d'école du ministère de l'Éducation.

L'inauguration officielle a eu lieu le 15 juin dernier, en présence de Diane Lavoie, mairesse de Beloeil, Daniel Marineau, directeur des loisirs de Beloeil, Philippe Guénette, commissaire, Marie-Josée Galipeau, présidente du conseil d'établissement de l'école, Guillaume Robitaille, représentant du service des ressources matérielles de la CSP, et Alexandre Allard, parent organisateur de la course au Cœur-des-Monts. ■

Photos: Robert Gosselin

RE/MAX EXTRA INC
Agence immobilière
Présent partout dans la région!
170, Serge-Pepin, Beloeil
450.464.1000
www.remaxextra.com
http://www.facebook.com/remaxextrainc
@remaxextrainc
Tranquilli-T RE/MAX
centris.ca
Opération Enfant Soleil
Sylvie BEAUDOIN
Propriétaire
113330

Suzanne Fluet
450.464.1000
Appelez-moi pour une opinion sans frais de la valeur marchande de votre propriété
RE/MAX EXTRA agence immobilière
170, Serge-Pepin, Beloeil
112795
MONT-ST-HILAIRE SECTEUR DE LA POMMERAIE
ÉLÉGANCE et raffinement pour le décor et les matériaux. PROXIMITÉ du transport en commun local, intermunicipal, train de banlieue, écoles, garderies, parcs, épiceries, restos, etc...INTIMITÉ d'une cour bordée d'une haie mature et vue de la montagne. TECHNOLOGIE DOMOTIQUE pour plus de confort et sécurité.CONFORT de nombreuses pièces selon vos besoins. Centris # 27475622

sylvie.ducharme@remax-quebec.com
Sylvie Ducharme inc.
REMAX Extra inc.
Agence immobilière
450.464.1000
SYLVIE DUCHARME
Courtier immobilier agréé
29 ans en immobilier!
MATHIEU FREDETTE
Courtier immobilier résidentiel
112808
SITE IDÉAL POUR ENTREPRENEUR
579 000$
CENTRIS.CA 18676564
PROPRIÉTÉ 54 X 68, TERRAIN DE 36 000 PC, 4 CAC, 2 SDB+SALLE D'EAU, SPA, CAVE À VIN. La forêt comme voisin arrière. 1374 DES PEUPLIERS, MONT ST-HILAIRE
SITE PRIVÉ - TERRAIN 28510 p.c.
829 000$
CENTRIS.CA 79783
845 DE COURNOYER, MONT ST-HILAIRE La forêt comme voisin arrière. De l'espace et un design unique. TROP À DÉCRIRE VOIR SUR CENTRIS.CA 79783
TERRAIN 44236 PI.CA.
CENTRIS.CA 9209763
1494 OZIAS-LEDUC, MONT ST-HILAIRE Grande résidence avec cachet. Possibilité d'acheter plus de terrain. De l'espace pour tous vos besoins, tant intérieurs qu'extérieurs. À voir!
TERRAIN DE 15 000 PC
PRIX RÉDUIT À 319 000$
CENTRIS.CA 17920531
20 RUE PRÉFONTAINE, ST-MARC SUR RICHELIEU - 5 CAC, entrée privée pour bureau, garage 18.4 X 13.5. FAITES UNE OFFRE!
mathieu.fredette@remax-quebec.com

Après l'or au JazzFest de l'école André-Laurendeau

L'ensemble vocal de l'école Notre-Dame passe à la radio

Olivier Dénommée | L'Oeil Régional

Pour un ensemble vocal formé de jeunes de 9 à 12 ans, l'ensemble vocal de l'école Notre-Dame pavillon 2 d'Otterburn Park n'a pas manqué d'opportunités de faire entendre son talent. Après être repartis avec la mention Or au 39e JazzFest de l'école secondaire André-Laurendeau en avril, les élèves de Diane Blais ont interprété deux chansons en direct des studios de ICI Radio-Canada.

«C'est la dernière année avec nous de Mme Blais, et tout le monde le dit: c'est une enseignante extraordinaire», explique Antoine Bernard, 12 ans. Ses parents, qui travaillent tous deux à Radio-Canada, trouvaient dommage que cet ensemble tenu à bout de bras par l'enseignante ne soit pas davantage mis de l'avant. «C'est pas mal la seule enseignante à monter un spectacle aussi gros au primaire et à nous amener à performer autant», ajoute Antoine Bernard. Il est vrai que le groupe était le seul issu d'une école primaire dans l'histoire du JazzFest d'André-Laurendeau, mais que le Festival international de jazz de Montréal n'a jamais accepté qu'il joue sur une de ses scènes vu l'impossibilité de monter un spectacle complet d'une heure.

C'est ainsi que l'idée de faire entrer l'ensemble vocal dans les studios de Radio-Canada a germé et s'est concrétisée le mardi 20 juin à l'émission *Plaisirs Therrien*, diffusée à 15h. Deux pièces ont été interprétées: «Mon endroit préféré», une chanson composée par Mme Blais sur une musique de style barbershop, et «Day Tripper», ce classique des Beatles en version swing. Il est encore possible d'entendre la performance en baladodiffusion.

Diane Blais et ses élèves, quelques jours avant leur présence à ICI Radio-Canada
Photo François Larivière

Merci Mme Blais!

Les élèves de Diane Blais ne manquaient pas d'éloges envers leur enseignante. «Elle nous a aidés à développer notre sens du rythme et de l'écoute. Avec elle, le goût de la musique est entré dans pas mal tous les élèves», soutient Alexandre Bernard. Il entre à l'automne au secondaire, en option musique. Juliette Bouvier, 10 ans, croit quant à elle qu'elle n'aurait pas pu avoir droit à d'aussi belles opportunités sans Mme Blais. «Elle nous fait vivre la musique de façon spéciale et nous pousse à nous dépasser.» Diane Blais admet être une professeure exigente, mais peut se targuer d'avoir créé un ensemble jazz dont la région peut être fière. Elle quitte l'école Notre-Dame, mais poursuit dès cet automne sa carrière à l'école Ozias-Leduc de Mont-Saint-Hilaire. ■

Un poète en résidence à la Bibliothèque Armand-Cardinal

L'Oeil Régional

Mont-Saint-Hilaire a souligné le travail du poète Paul Meunier, considéré comme un important apport culturel. M. Meunier a été nommé «poète en résidence de la Bibliothèque Armand-Cardinal».

En 2002, le poète hilairemontais demandait l'autorisation d'afficher un de ses poèmes à la bibliothèque. Depuis, plus de 350 poèmes créés et illustrés par M. Meunier ont été présentés.

Récipiendaire de nombreux prix pour ses textes poétiques, M. Meunier a pris sa retraite de l'enseignement en 1986. Selon lui, tout est prétexte à écrire un poème. Écrire de la poésie est, pour lui, un travail de recherche sur la vie des mots. «Avec la poésie, on parle des vraies choses. C'est un grain de sagesse de temps en temps. En pensant le poème, je me fais un peu de bien à moi-même et après je le partage», déclare le poète. ■

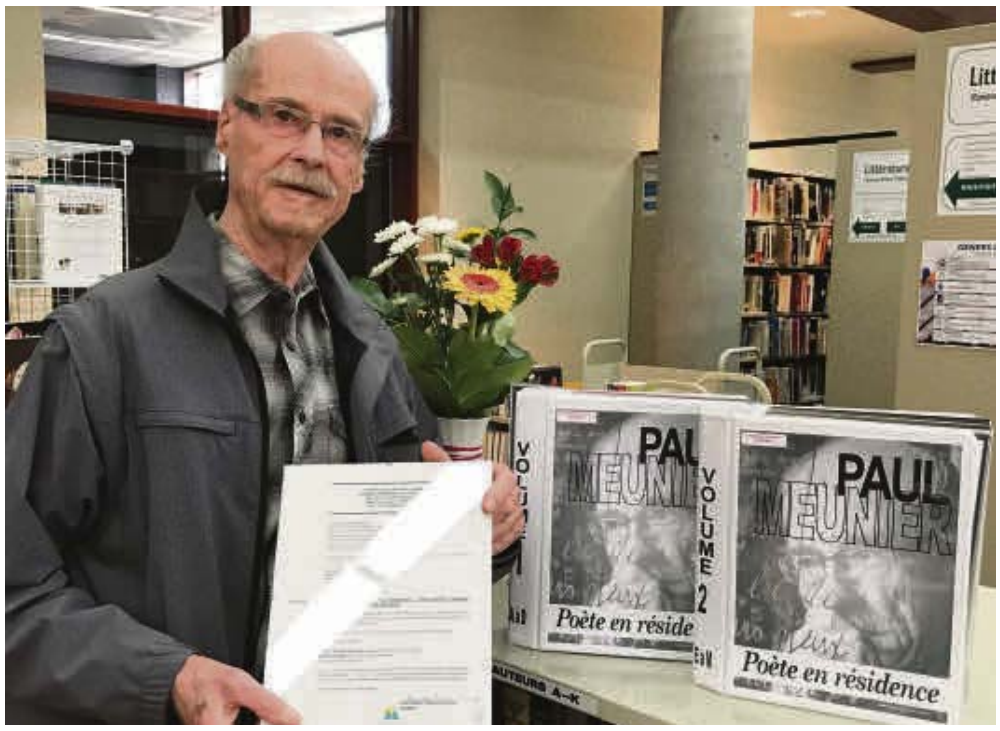

La Bibliothèque Armand-Cardinal accueille en résidence le poète Paul Meunier.
(Photo: Ville de Mont-Saint-Hilaire)

Patrimoine hilairemontais souligne ses 20 ans

Le 1er juin, l'organisme Patrimoine hilairemontais a fêté son 20e anniversaire en organisant un 5 à 7 pour les membres et les collaborateurs qui ont façonné son histoire. La présidente actuelle, Antoinette Leroux, a rendu hommage à tous ses prédécesseurs, dont plusieurs étaient sur place, notamment Colette Comeau, l'instigatrice de la première heure. Julien Beaulieu a présenté les réalisations au moyen desquels l'organisme a rempli sa mission de conserver, protéger et valoriser le patrimoine architectural et naturel de Mont-Saint-Hilaire au fil des années. Le maire de la ville, Yves Corriveau, a souligné à quel point Patrimoine hilairemontais était devenu un partenaire incontournable à cet égard. Le député provincial de Borduas, Simon Jolin-Barrette, a rendu hommage à Patrimoine hilairemontais à l'Assemblée nationale. Les invités ont pu regarder l'enregistrement de cette déclaration et échanger autour d'un délicieux buffet. À la sortie, les invités ont reçu un album-souvenir rédigé par Andrée Pinsonneault et Jocelyne Bienvenue. Un beau regard sur le passé, inspirant et confiant sur ce qui reste à faire pour rencontrer les objectifs des fondateurs. De lavis de tous, la fête fut un succès. ■