Commission scolaire
des Patriotes

Service du secrétariat général
et des communications

REVUE DE PRESSE

DU 28 AOÛT AU 3 SEPTEMBRE 2016

ÉCOUTE EN DIRECT

info@fm1033.ca

450.646.6800

Météo Média Prév. tot. 16°c

LONGTEMPS - MAUVES

ACTUALITÉS RADIO MUSIQUE DIVERTISSEMENT

Une nouvelle école verra le jour à Saint-Amable

Le lundi 29 août 2016

Auteur : Yessica Chavez

Une nouvelle école comportant deux classes de niveau préscolaire et douze de niveau primaire, sera construite à Saint-Amable.

Le projet, dont l'investissement se chiffre à 8,5 M$, permettra de désengorger les écoles existantes.

Présentement, les écoles primaires de la ville doivent installer des classes dans les bibliothèques et les locaux informatiques ainsi que dans trois locaux de l'école secondaire François-Williams, par manque d'espace.

Toutefois, la porte-parole de la Commission scolaire des Patriotes (CSP), Lyne Arcand, soutient que la capacité de la nouvelle école ne tient pas compte de la croissance importante de la ville.

Les plans du nouvel établissement seront néanmoins faits avec une possibilité d'agrandissement du bâtiment dans les années futures.

L'échéancier de construction de la nouvelle école n'est pas encore déterminé, mais elle devrait être complétée en dedans de 18 à 24 mois.

Rappelons que le député de Verchères, Stéphane Bergeron avait présenté une pétition à l'Assemblée nationale pour la construction d'une nouvelle école à Saint-Amable le 10 juin dernier.

1 - Voyageur de Jean Leloup
2 - Loin des vagues de Joey Robin Haché
3 - Tu enflammes mon corps de Andee
Les derniers amoureux de la Terre (feat. Jean-François Breau) de Christian Marc Gendron
La fin de Tremblay
St-Michel de Louis-Jean Cormier
La lune de Ariane Brunet
S'aimer comme on est de Marc Dupré
Fall (V.F.) de Serena Ryder

ÉDUCATION PLUS

PLUS DE NOUVELLES

ÉCOUTE EN DIRECT

info@fm1033.ca
450.646.6800

Météo Média Prév. tot. 16°c

MEMOIRE - AUTOMAT

ACTUALITÉS | RADIO | MUSIQUE | DIVERTISSEMENT

Pas de nouvelle école pour Mont-Saint-Hilaire

Le vendredi 2 septembre 2016

Auteur : Maryse Garant

La demande d'une quatrième école primaire pour Mont-Saint-Hilaire a été refusée par le Ministère de l'Éducation et de l'Enseignement supérieur (MEES).

Suite à cette décision, La Commission scolaire des Patriotes (CSP) présentera une nouvelle demande à ce propos dans les prochains jours.

Pour sa part, la Ville affirme que cette école est nécessaire pour la population du secteur de la gare qui s'est particulièrement développé dans les 12 dernières années et qui continue à le faire.

Ainsi, la Commission scolaire et la Ville souhaitent obtenir une école comprenant 2 classes pour le préscolaire, 12 pour le primaire, 1 local pour le service de garde et 1 gymnase à plateau.

Elles devront donc continuer les négociations avec le gouvernement entamées depuis 2011.

Par ailleurs, la CSP adressera également des demandes d'agrandissement de pour les écoles des Cœurs-Vaillants de Contrecoeur et Ludger-Duvernay de Verchères.

1 - Voyageur de Jean Leloup
2 - Loin des vagues de Joey Robin Haché
3 - Tu enflammes mon corps de Andee
Les derniers amoureux de la Terre (feat. Jean-François Breau) de Christian Marc Gendron
La fin de Tremblay
St-Michel de Louis-Jean Cormier
La lune de Ariane Brunet
S'aimer comme on est de Marc Dupré
Fall (V.F.) de Serena Ryder

ACTUALITÉS PLUS

École primaire enfin

Saint-Amable aura enfin une nouvelle école primaire

DIANE LAPOINTE
diane.lapointe@tc.tc

ÉDUCATION. Après plusieurs années de revendications, la municipalité de Saint-Amable aura une nouvelle école primaire. Le ministre de l'Éducation, du Loisir et du Sport et ministre de la Famille, Sébastien Proulx, a annoncé vendredi dernier un investissement de 8,5 M$ pour sa construction.

La nouvelle école devrait accueillir, en janvier ou en septembre 2018, deux groupes de l'éducation préscolaire et 12 groupes de l'enseignement primaire. Le projet viendra ainsi solutionner le problème de manque de places pour les élèves dans la municipalité qui a connu un boom démographique important entre 2006 et 2011 et qui a une des populations les plus jeunes au Québec.

«VOUS AVIEZ RAISON »

L'annonce tant attendue a été faite dans le gymnase de l'école François-Williams. Le ministre Proulx dit avoir reconnu la nécessité du projet lors de sa visite en mai dernier alors qu'il a vu une classe aménagée dans un corridor. « Ça m'a désolé. Il y a des règles au ministère, mais il faut aller au-delà des règles faites sur le calcul du kilométrage et des cartes routières. Vous aviez raison, vous aviez ce besoin.»

Pour la présidente de la Commission scolaire des Patriotes, Hélène Roberge, «cet investissement est essentiel pour les élèves de Saint-Amable qui ont grandement besoin d'une quatrième école primaire.»

Rappelant les cinq ans d'effort dans ce dossier, le député Stéphane Bergeron a indiqué pour sa part que «cette école assurera une nécessaire stabilité dans le cheminement scolaire des enfants de Saint-Amable qui pourront poursuivre leurs études dans leur communauté jusqu'à la troisième secondaire.»

Le maire François Gamache, qui se réjouissait de cette nouvelle, a quant à lui, mentionné que la municipalité contribuait à un service essentiel en fournissant le terrain.

L'emplacement de la quatrième école primaire n'est pas encore déterminé. Des discussions sont en cours entre la CSP et la municipalité afin de déterminer le site.

ÉCHÉANCIER DES TRAVAUX

La CSP est maintenant à planifier l'échéancier, qui prévoit la sélection des professionnels, la conception des plans et devis, les appels d'offres et la réalisation des travaux. «Nous devons également déterminer quels élèves iront à la nouvelle école. C'est pourquoi, au cours des prochaines semaines, nous allons entreprendre une démarche afin de réviser le plan de répartition des élèves dans les écoles primaires de Saint-Amable», a mentionné Mme Roberge. Ces différentes étapes devraient s'échelonner sur une période de 18 à 24 mois.

Stéphane Bergeron, Sébastien Proulx et Hélène Roberge. (Photo: TC Media – Robert Côté)

La troisième glace est prête, mais les travaux ne sont pas terminés

DIANE LAPOINTE
diane.lapointe@tc.tc

MUNICIPAL. Si les travaux d'agrandissement de l'aréna accusent un retard de trois mois sur l'échéancier prévu, la troisième glace de grandeur LNH accueillera quand même ses premiers patineurs le lundi 5 septembre.

Le plan de match initial, lors de l'annonce du projet, prévoyait l'ouverture de la patinoire en juin 2016. Après le processus d'appel d'offre et l'octroi du contrat en juillet 2015, le constructeur voulait commencer les travaux après les vacances, explique le directeur du Centre de la culture et du sport de Sainte-Julie (CCSSJ), Éric Hervieux. « On a joué un peu avec le calendrier de réalisation, et la date finalement ciblée dans notre agenda était le 29 août pour le début des activités sur la troisième glace. »

LÉGER RETARD

Le bâtiment ne sera ainsi pas livré au complet en septembre. Toutefois, les patineurs auront accès aux principaux équipements requis pour les acticités, soit la troisième glace, les vestiaires et les gradins, indique le dg. « Au cours des quatre semaines suivantes, nous allons rendre graduellement disponibles les services auxiliaires, comme les locaux des quatre organismes (patinage de vitesse, artistique, hockey mineur et ringuette), la nouvelle aire de restauration et la boutique du pro. » Si tout se déroule comme prévu, il ne devrait rester que l'aménagement extérieur à réaliser à compter de la fin de septembre.

Aux 57 000 pieds carrés existants s'est ajoutée une autre superficie de 30 000 pieds carrés pour la troisième glace. Aussi, 10 000 pieds carrés de plancher déjà existants (5000 par étage) ont été réaménagés pour accueillir le hall d'entrée, la nouvelle boutique, le casse-croute et le studio de danse JDanse.

QUELQUE 11 M $

Le chiffre avancé depuis le début du projet est d'environ 11 M $, mais puisqu'il s'agit d'un projet privé réalisé par un organisme à but non lucratif (OBNL), il a été impossible de connaître le coût exact des travaux. « On est dans ces eaux-là », se contente de dire M. Hervieux. « On ne veut pas partager cette information parce que ça fait partie de la façon dont nous allons monter notre plan d'affaires. Le milieu des offres de glace est très compétitif », souligne-t-il.

Pour réaliser le projet d'agrandissement de l'aréna, le CCSSJ a obtenu une subvention de 5,5 M $ du ministère de l'Éducation et de l'Enseignement supérieur du Québec, une autre de 250 000 $ d'Investissement Québec et la Ville a fourni le terrain d'une valeur d'environ 1,5 M $. Le projet sera amorti sur 25 ans.

Le nouvel aréna, d'architecture très moderne, sera largement fenestré. L'ancienne partie sera repeinte pour s'amalgamer à la nouvelle a expliqué Éric Hervieux, directeur du Centre de la culture et du sport de Sainte-Julie. (Photo: TC Media – Diane Lapointe)

Les tarifs de location des heures demeureront sensiblement les mêmes que les années antérieures. « Depuis toujours, les augmentations annuelles avoisinent l'indice des prix à la consommation », remarque M. Hervieux

OCCUPÉ PRESQU'À PLEINE CAPACITÉ

Avec l'ajout d'une troisième glace, l'aréna est en mesure d'offrir 50 % plus d'heures. « La troisième glace est déjà occupée presqu'à pleine capacité. Les disponibilités les plus tôt en semaine sont à 22 h 30, quelques soirs seulement, alors que pour d'autres, les glaces sont réservées passé minuit. Le week-end, la disponibilité la plus tôt est le dimanche à 21 h 45 », signale M. Hervieux.

L'intégration des Amabliens dans les activités de glace à Sainte-Julie aura permis d'augmenter de 15 à 20 % les taux d'occupation pour les associations. Au total, quelque 1400 jeunes sont inscrits dans les activités des quatre associations. La grande fête d'inauguration aura lieu le samedi 24 septembre. Il y aura des prix de présence, un patin libre avec animation et des activités organisées par les associations de glace.

Commission scolaire des Patriotes
Éducation des adultes

CFR
Centre de Formation du Richelieu

FORMATION GÉNÉRALE (Secondaire 1 à 5)

Cours de niveau secondaire pour:
- Obtenir ton diplôme
- Entrer en formation professionnelle
- Entrer au cégep

Matières offertes: français, mathématiques, anglais, sciences physiques, physique, chimie, biologie, histoire, géographie, éducation physique et informatique. Autres cours optionnels aussi disponibles

Formats d'apprentissage:
- temps plein, temps partiel
- formation à distance

INTÉGRATION SOCIALE
Cette formation sur mesure favorise l'intégration sociale des adultes connaissant des problématiques persistantes et importantes d'apprentissage ou d'adaptation sociale telles que le handicap physique, les problèmes de santé mentale, la déficience intellectuelle légère à moyenne.

FRANCISATION
Cette formation s'adresse aux allophones désirant améliorer leur français : conversation, lecture et écriture.

INSCRIPTION :
Des frais généraux seront exigés. Le paiement peut se faire en argent comptant, carte de débit ou crédit. Ayez en main les documents originaux requis. (Certificat de naissance de l'état civil grand format, carte d'assurance maladie, le plus récent relevé de notes ou le bulletin scolaire d'une année complète.)

Pour obtenir plus d'information:
consultez notre site ou www.cfr.csp.ca
ou téléphonez au 1 877 449-2919 ou
450 645-2365 puis faire le poste correspondant:

Beloeil (Intégration sociale)
555, rue Laurier
Poste 7000

Chambly
1500, boul. Industriel
Poste 7000

Saint-Bruno-de-Montarville
1420, rue Montarville
Poste 7025

Varennes
20, rue Vincent (coin Marie-Victorin)
Poste 7012

Saint-Amable
950, rue Normandie
Poste 7025

>5900138

ACTUALITÉS MUNICIPALES

SAINTE-JULIE

HORAIRE – FÊTE DU TRAVAIL – LUNDI 5 SEPTEMBRE
Administration municipale et bibliothèque – FERMÉES
Collecte des résidus verts – MAINTENUE
Transport en commun – HORAIRE DU SAMEDI

PRUDENCE! C'EST LA RENTRÉE SCOLAIRE
La Ville encourage les élèves à marcher ou se rendre à l'école en vélo. Le programme *En toute confiance vers l'école* se poursuit encore cette année dans les sept écoles primaires.

Les automobilistes sont de plus invités :

- à redoubler de prudence aux abords des écoles et plus particulièrement près l'école L'Arpège en raison des travaux qui s'y déroulent;
- à respecter les limites de vitesse;
- à observer les interdictions de stationner dans les zones scolaires;
- à être courtois avec les brigadières.

INSCRIVEZ VOTRE ENFANT AU PROGRAMME GRANDIR AVEC MON ARBRE
La Ville plante chaque année un arbre à la Place des générations en l'honneur des enfants nés ou adoptés l'année précédente. La Ville vous invite à inscrire votre enfant né ou adopté en 2015. Pour ce faire, il suffit de transmettre votre nom, vos coordonnées complètes (adresse et numéros de téléphone), le nom complet de votre enfant et sa date de naissance ou d'adoption par courriel à l'adresse *clientele@ville.sainte-julie.qc.ca*. L'enfant sera invité à participer avec sa famille à la cérémonie entourant la plantation de « son arbre » le 18 septembre prochain.

SOLLICITATION
La Ville vous rappelle que toute entreprise ou tout organisme qui désire solliciter à Sainte-Julie doit d'abord obtenir un permis de la Ville. Si un colporteur se présente à votre porte, n'hésitez pas à lui demander de vous montrer le permis de la Ville sur lequel doit figurer sa photo. Vous pouvez aussi consulter le site Internet pour savoir si le solliciteur est en règle.

VISITEZ LE MARCHÉ PUBLIC
Le marché se déroule tous les jeudis de 16 h à 19 h 30 dans le stationnement du centre communautaire situé au 550, boulevard Saint-Joseph jusqu'au 15 septembre. Venez encourager des marchands locaux et profiter des animations hebdomadaires.

POUR UN VOISINAGE HARMONIEUX, IL Y A LA MÉDIATION CITOYENNE
Tout citoyen aux prises avec un conflit de voisinage ou interpersonnel peut faire appel au service de médiation citoyenne de Sainte-Julie. Assuré par une équipe de bénévoles formés, le service est gratuit et confidentiel. Les services ne peuvent avoir trait à des situations de médiation familiale comme une séparation.

Pour plus de renseignements, laisser un message au 450 733-0737. Un membre de l'équipe vous rappellera dans les 48 heures.

ACTIVITÉS RÉCRÉATIVES

Jusqu'au 9 septembre
Exposition de Suzelle Chaput, peintre
et de Jenna Hould designer récupératrice
Bibliothèque

10 septembre
Journée de la famille
Parc Edmour-J.-Harvey – 11 h à 16 h
Remise au lendemain en cas de pluie abondante

19 septembre
Assemblée générale annuelle
Groupe Scout de Ste-Julie
Pavillon Edmour-J.-Harvey – 19 h

INSCRIPTIONS AUX ACTIVITÉS DU SERVICE DES LOISIRS
Les inscriptions en ligne aux activités du Service des loisirs se déroulent actuellement. Vous devez avoir en main le numéro de la carte loisirs du participant et une carte de crédit MasterCard ou Visa.
Les billets pour le spectacle de Marc Hervieux et pour les spectacles pour enfants sont en vente en ligne au *www.ville.sainte-julie.qc.ca* et au comptoir du Service des loisirs.
Vous pouvez consulter le *Programme d'activités de loisir* au *www.ville.sainte-julie.qc.ca*.
Renseignements supplémentaires sur la carte loisirs et les activités du Service des loisirs au 450 922-7122.

C'EST LE TEMPS DES INSCRIPTIONS POUR PLUSIEURS ORGANISMES!
Plusieurs organismes sportifs de Sainte-Julie sont en période d'inscription. Il s'agit de l'Alliance Taekwondo Rive-Sud, le Club de ski de fond Montériski, le Club de soccer de Sainte-Julie, CrossFit M Ste-Julie, l'École de karaté Sankudo, l'École Les Dynamix (gymnastique), Les Gymnases Sainte-Julie inc. (badminton et hockey cosom) et Volleyball Sainte-Julie.
Certains organismes communautaires tiennent aussi leurs inscriptions à cette période-ci de l'année. C'est le cas du Carrefour familial de Sainte-Julie. Ce dernier propose des activités et des services aux futures mamans, aux enfants de 0 à 5 ans ainsi qu'à leurs parents. Les inscriptions et paiements pour la saison d'automne sont possibles en ligne, sur leur site Internet. Pour obtenir des informations sur les cours et ateliers offerts, joignez-les sur Facebook ou consultez le www.carrefourfamilialsj.org.
Consultez le Programme d'activités de loisir ou le site Internet de la Ville pour connaître les détails.
ATTENTION! La carte loisirs est requise pour plusieurs organismes.

ACTIVITÉS À LA BIBLIOTHÈQUE
Inscriptions en cours
C'est le temps de s'inscrire aux activités de la bibliothèque. Jeunes et moins jeunes y trouveront leur compte avec les conférences, les heures du conte, les ateliers créatifs, le club de lecture adulte et bien plus encore! L'horaire des activités est disponible à la bibliothèque ou sur le site Internet de la Ville.

CONFÉRENCE PASSION ISLANDE
À la bibliothèque
Mardi 27 septembre – 19 h
L'Islande est un pays fantastique à visiter en plein solstice d'été, pendant que le soleil de minuit permet de fêter toute la nuit. Valérie Harvey, auteure du livre *Passion Islande*, chanteuse et grande voyageuse, a tenté de comprendre ce pays de glaciers, de volcans et de sagas mythiques. Par cette aventure, elle explore la géographie, l'histoire et la culture de la société islandaise.
Coût : 5 $. Inscription au 450 922-7070 ou sur le site Internet de la Ville.

CLUB DE PÉTANQUE
SOUPER ET ASSEMBLÉE GÉNÉRALE
Le vendredi 9 septembre à 17h30 en la salle du Club FADOQ aura lieu le souper de fin de saison. Y sont convié(es) les joueuses et joueurs en saison et/ou au tournoi ainsi que leur conjoint(e). Suivra l'assemblée annuelle. Y seront remis le trophée, les prix de fin de saison et de présence. L'élection du CA 2017 terminera la soirée. Bienvenue à toutes et à tous.

PICKLEBALL – BADMINTON – COSOM ADO
Inscriptions en cours
Des places sont encore disponibles dans certains groupes.
Communiquez avec nous.
www.gymnasesstejulie.ca
Gymnases.Ste.Julie@gmail.com
Pickleball : Marcel Gagnon, 450 922-8657
Badminton : Louise Trudel, 514 238-0122
Cosom Ado : Jean-Claude Bolduc, 514 708-8479

DÉBUT DU PATIN LIBRE
Le patinage libre à l'aréna débutera le vendredi 9 septembre prochain. Le casque protecteur est exigé pour tous les patineurs de 12 ans et moins et est fortement suggéré pour les plus âgés. Le prix d'entrée est de 1 $ pour les enfants et 2 $ pour les adultes (paiement en petites coupures souhaité). Économisez en vous procurant auprès des surveillants une carte d'accès au coût de 20 $ (valeur de 25 $), valide aussi bien pour les adultes que pour les enfants.
Renseignements : 450 922-7122

SOYEZ JUMELÉ, SOYEZ BRANCHÉ!
Aide personnalisée au centre Internet
Améliorez vos connaissances de l'Internet et apprivoisez l'informatique. Communiquez avec la bibliothèque et l'on vous jumellera à un jeune étudiant familier avec l'ordinateur et ses différents logiciels. C'est gratuit. Horaire : les mardis de 18 h 30 à 21 h et les samedis de 13 h à 14 h à compter du 13 septembre.

COURS INTERNET GRATUITS
La bibliothèque, en collaboration avec le Club informatique Mont-Bruno, offre un cours gratuit de navigation sur Internet, niveau débutant. Les cours ont lieu à la bibliothèque les lundis et mercredis de 9 h à 15 h. Pour renseignements ou inscriptions, communiquez avec Michel Gagné au 450 653-4973. Faites vite, car les places sont limitées!

RETOUR DES DÎNERS DU GROUPE AMICAL
Les bénévoles du Groupe amical seront heureux de vous accueillir et de vous servir un bon repas dans une ambiance de joie et de détente le jeudi 8 septembre. Le dîner amical se déroule tous les deuxièmes jeudis du mois de 11 h à 16 h au centre communautaire des Chevaliers de Colomb, situé au 550, boulevard Saint-Joseph. Toute personne résidant à Sainte-Julie peut y assister.

Le coût du repas chaud et complet est de 8 $. À leur arrivée, les participants pourront tirer au sort une capsule et peut-être obtenir un rabais de 3 $ ou même un repas gratuit. Lors de leur anniversaire, les dîneurs recevront un billet pour un repas gratuit lors d'une prochaine visite.

Pour toutes informations additionnelles, veuillez contacter Mme Diane Lépine au 450 733-1533.

CLUB FADOQ
Le bureau sera ouvert tous les mercredis de 13 h à 16 h. Responsable : Yollande Aubé, 450 922-6800.
Vendredi 2 septembre – SOUPER DE L'AMITIÉ au local de la FADOQ à 17 h 30. Apportez votre souper et votre vin. Le club fournit le gâteau et le café. Par la suite, participez au bingo ou jouez aux cartes ou au billard. Brisez votre solitude, venez nombreux. Responsable : Mme Monique Picard, 450 986-1665
Activités hebdomadaires
La marche, le golf, le mini-putt extérieur de même que le bingo, les cartes et le billard se poursuivent selon l'horaire habituel.
Petites quilles
N'oubliez pas de vous inscrire le plus tôt possible à la ligue Les Astrologues, car la saison débute le 2 septembre 2016. Venez vous amuser le vendredi de 13 h à 15 h 30 au salon Julie-Quilles à Sainte-Julie. Plaisir assuré au coût de 14 $ la partie. Responsable : Denis Houle, 450 649-1092.
Activités régulières
L'horaire des activités régulières pour la saison 2016-2017 reprendra le 7 septembre prochain.

Pour tout connaître sur votre ville ou poser vos questions **www.ville.sainte-julie.qc.ca • 450 922-7111**
Ou suivez-nous sur les réseaux sociaux : **villesaintejulie • @Ville_SteJulie**

>6822317

L'Information
Sainte-Julie • Varennes • Saint-Amable

Saint-Amable aura sa nouvelle école

Publié le 26 août 2016

Concentrated pupils
©(Photo Depositphotos - pressmaster)

ÉDUCATION. Le ministre de l'Éducation, du Loisir et du Sport Sébastien Proulx a annoncé aujourd'hui l'attribution d'une aide gouvernementale de plus de 8,5 millions de dollars à la Commission scolaire des Patriotes pour la construction d'une école primaire de 14 classes dans la municipalité de Saint-Amable.

La nouvelle école comprendra deux classes d'éducation préscolaire et douze classes d'enseignement primaire.

L'aide financière annoncée s'inscrit dans le cadre du Plan québécois des infrastructures 2016-2026. Les mesures d'ajout d'espace du ministère de l'Éducation et de l'Enseignement supérieur sont assorties cette année d'une enveloppe budgétaire de plus de 553 millions de dollars et serviront à la réalisation de projets de construction, d'agrandissement et de réaménagement d'écoles ainsi qu'à l'acquisition de bâtiments ou d'équipements nécessaires aux commissions scolaires.

Plus de détails à venir

Médias Transcontinental S.E.N.C.
1100 boul. René-Lévesque Ouest,
Montréal, QC H3B 4X9 (514) 392-9000

L'Information
Sainte-Julie • Varennes • Saint-Amable

Saint-Amable aura enfin une nouvelle école primaire

Diane Lapointe
Publié le 26 août 2016

Le ministre Sébastien Proulx, le député Bergeron et la présidente de la CSP, Hélène Roberge, juste avant l'annonce officielle.
©TC Media – Robert Côté

ÉDUCATION. Après plusieurs années de revendications, la municipalité de Saint-Amable aura une nouvelle école primaire. Le ministre de l'Éducation, du Loisir et du Sport et ministre de la Famille, Sébastien Proulx, a annoncé vendredi dernier un investissement de 8,5 M$ pour sa construction.

La nouvelle école devrait accueillir en janvier ou septembre 2018 deux groupes de l'éducation préscolaire et 12 groupes de l'enseignement primaire. Le projet viendra ainsi solutionner le problème de manque de places pour les élèves dans la municipalité qui a connu un boom démographique important entre 2006 et 2011 et qui a une des populations les plus jeunes au Québec.

«Vous aviez raison »

L'annonce tant attendue a été faite dans le gymnase de l'école François-Williams. Le ministre Proulx dit avoir reconnu la nécessité du projet lors de sa visite en mai dernier alors qu'il a vu une classe aménagée dans un corridor. « Ça m'a désolé. Il y a des règles au ministère, mais il faut aller au-delà des règles faites sur le calcul du kilométrage et des cartes routières. Vous aviez raison, vous aviez ce besoin.»

Pour la présidente de la Commission scolaire des Patriotes, Hélène Roberge, «cet investissement est essentiel pour les élèves de Saint-Amable qui ont grandement besoin d'une quatrième école primaire.»

Rappelant les cinq ans d'effort dans ce dossier, le député Stéphane Bergeron a indiqué pour sa part que «cette école assurera une nécessaire stabilité dans le cheminement scolaire des enfants de Saint-Amable qui pourront poursuivre leurs études dans leur communauté jusqu'à la troisième secondaire.»

Le maire François Gamache, qui se réjouissait de cette nouvelle a quant à lui, mentionné que la municipalité contribuait à un service essentiel en fournissant le terrain.»

L'emplacement de la quatrième école primaire n'est pas encore déterminé. Des discussions sont en cours entre la CSP et la municipalité afin de déterminer le site.

Échéancier des travaux

La CSP est maintenant à planifier l'échéancier, qui prévoit la sélection des professionnels, la conception des plans et devis, les appels d'offres et la réalisation des travaux. «Nous devons également déterminer quels élèves iront à la nouvelle école. C'est pourquoi, au cours des prochaines semaines, nous allons entreprendre une démarche afin de réviser le plan de répartition des élèves dans les écoles primaires de Saint-Amable», a mentionné Mme Roberge. Ces différentes étapes devraient s'échelonner sur une période de 18 à 24 mois.

Médias Transcontinental S.E.N.C.
1100 boul. René-Lévesque Ouest,
Montréal, QC H3B 4X9 (514) 392-9000

L'Information

Sainte-Julie • Varennes • Saint-Amable

www.infodeste-julie.qc.ca

LE MERCREDI
31 AOÛT 2016
N° 35
20 419 exemplaires

tc • MEDIA

SAINT-AMABLE AURA SON ÉCOLE

Le ministre de l'Éducation, du Loisir et du Sport, Sébastien Proulx (sur la photo), était de passage vendredi à Saint-Amable pour annoncer la construction d'une nouvelle école primaire. L'école, de 12 classes régulières et deux classes d'éducation préscolaire, devrait ouvrir ses portes en 2018.

PAGE 3

(Photo: TC Media – Robert Côté)

Vos Classées

POUR TOUT **ACHETER** OU TOUT **VENDRE**

Nouveau sport à Sainte-Julie

Découvrez le Hurling

PAGE 19

(Photo: TC Media – Gracieuseté)

Retard à l'aréna

La troisième glace accueillera quand même ses premiers patineurs

PAGE 5

(Photo: TC Media – Diane Lapointe)

Au programme
DE LA RENTRÉE

Près de 700 élèves de plus à la Commission scolaire des Patriotes

ÉDUCATION. Dans quelques jours, les autobus scolaires reprendront du service et la cloche sonnera la fin des vacances estivales pour les élèves de la Commission scolaire des Patriotes (CSP). Tous les membres du personnel enseignant, professionnel et administratif de la CSP ont bien hâte d'accueillir les élèves qui feront leur rentrée officielle le 1er septembre.

Selon les inscriptions reçues, les écoles de la CSP se préparent à recevoir jeudi prochain près de 700 enfants de plus que l'année précédente, pour un total de 32 735 élèves. L'arrivée en grand nombre de tous ces jeunes vient exercer, une pression sur la capacité d'accueil des écoles primaires de la CSP. Pour répondre à cette demande grandissante, une nouvelle école primaire ouvrira ses portes à Chambly le 1er septembre prochain et accueillera 524 élèves répartis dans cinq groupes de l'éducation préscolaire et 18 groupes de l'enseignement primaire. Une rentrée particulière attend les élèves de l'école La Farandole à McMasterville, qui entameront leur année scolaire dans une nouvelle école de plus grande capacité permettant de réunir sous un même toit les élèves des deux pavillons, soit Les porteurs d'espoir et le pavillon Du nouveau monde. Le nouveau bâtiment, situé sur le boulevard Constable, accueillera 415 élèves répartis dans trois groupes de l'éducation préscolaire et 18 groupes de l'enseignement primaire.

(Photo: Commission scolaire des Patriotes)

LA CSP EN CHIFFRES

La CSP couvre le territoire des MRC de Marguerite-D'Youville et de La Vallée-du-Richelieu et offre des services à la population francophone de 21 municipalités et compte 54 écoles primaires; 11 écoles secondaires; 1 centre de formation générale – éducation des adultes; 1 centre de formation professionnelle.

À la CSP, près de 21 000 élèves sont transportés quotidiennement afin de desservir les écoles et les établissements d'enseignement privés avec lesquels un protocole d'entente a été conclu. Le budget des dépenses pour 2016-2017 est de 336 477 152$. La CSP regroupe 5 473 employés: 2793 enseignants; 1357 employés de soutien; 178 professionnels; 172 directeurs d'établissement et cadres; 973 surnuméraires.

Le Conseil des commissaires est constitué d'un président élu par tous les électeurs du territoire de la CSP, 11 commissaires élus représentant chacun une circonscription et 4 commissaires parents désignés par le Comité de parents. Les séances régulières du Conseil des commissaires de la Commission scolaire des Patriotes sont publiques et se tiennent à la salle des 92 résolutions du 1216, rue Lionel-H.-Grisé à Saint-Bruno-de-Montarville. Pour en savoir plus sur les services de la CSP, consulter le site de l'école ou celui de la Commission scolaire: csp.ca.

(Source: Commission scolaire des Patriotes)

CLUB DE GYMNASTIQUE

INSCRIPTIONS
JUSQU'AU
6 SEPTEMBRE

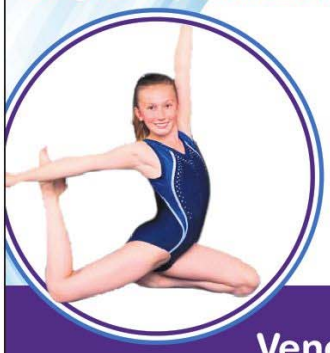

GYMBLY

Venez nous voir le
7-8-9 septembre 2016
afin de finaliser votre inscription et profitez de notre vente de maillots et d'accessoires!

AUTRE PROGRAMMATION

- Gym-adultes
- Anciennes gymnastes
- Gym libre

* RÉCRÉATIF PLUS

- Gym-Capucins (4 ans)
- Débutant
- Intermédiaire
- Avancé

* Sur évaluation/recommandation d'un entraîneur

RÉCRÉATIF

- Maman en forme (6-18 mois)
- Parents-enfants (18-36 mois)
- Gym-mini (3 ans)
- Bambins (3-4 ans)
- Gym (5-6 ans)
- BRONZE (7-8 ans)
- ARGENT (8-9 ans)
- OR (10 ans et plus)
- Garçons (7 -12 ans)

COMPÉTITIF

- Défi
- Circuit régional
- Circuit provincial
- Circuit national

>6909253

www.gymbly.com

Au programme DE LA RENTRÉE

École Carignan-Salières

Aménagement de corridors scolaires et sécurisation des aires environnantes

La Ville de Carignan procédera à l'aménagement de corridors scolaires autour de l'école primaire Carignan-Salières pour améliorer la sécurité des marcheurs et celle des élèves déposés en véhicule par leurs parents. Les travaux d'aménagement des corridors ont été réfléchis et organisés de concert avec la direction de l'école Carignan-Salières, conformément aux normes du Ministère des Transports du Québec.

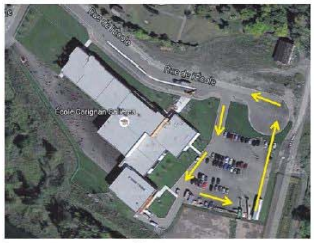

Le stationnement du Centre multifonctionnel sera réorganisé et de nouvelles cases de stationnement seront peintes afin d'augmenter le nombre de places disponibles. (Photo: Ville de Carignan)

Les travaux d'une valeur de 5000$ seront entamés dans les prochaines semaines. Ceux-ci permettront à tous les écoliers qui résident dans le secteur de l'école de se déplacer en toute sécurité.

DÉBARCADÈRE DES PARENTS

La Commission scolaire construira un trottoir le long de l'entrée du stationnement de l'école et du Centre multifonctionnel afin que les parents puissent y déposer ou recueillir leurs enfants de façon sécuritaire. L'école assurera la sécurité des élèves durant les heures d'accueil.

RÉAMÉNAGEMENT DU STATIONNEMENT DU CENTRE MULTIFONCTIONNEL

De son côté, la Ville réorganisera le stationnement du Centre multifonctionnel afin de diriger le flot de circulation des parents dans un seul et même sens. L'entrée du stationnement demeurera à son emplacement actuel, mais une sortie sera aménagée vers l'aire de virage des autobus sur la rue de l'École. Les véhicules éviteront ainsi de se croiser dans le stationnement ou de heurter un enfant en reculant pour reprendre la route. Par la même occasion, de nouvelles cases de stationnement seront peintes afin d'augmenter le nombre de places disponibles.

CORRIDORS DE SÉCURITÉ

La sécurité des marcheurs est déjà assurée par la piste multifonctionnelle du boulevard Désourdy et du ch. de la Carrière, par de nombreux trottoirs, de même que par des brigadiers scolaires qui sont postés aux intersections les plus sollicitées du secteur, soit celle du boulevard Désourdy et celle de la rue de l'École (parents d'élèves en voiture et camionneurs de la carrière). De plus, d'ici septembre, la Ville prévoit augmenter le nombre d'espaces réservés aux écoliers en plaçant de la signalisation le long des rues Lareau et Bouthillier.

(Source: Ville de Carignan)

ÉCOLE DE MUSIQUE GUYLAINE MESSIER

COURS DE MUSIQUE POUR TOUS

Nouveaux locaux insonorisés

- Basse
- Chant
- Flûte
- Piano
- Batterie
- Clavier
- Guitare
- Violon

Éveil musical 3 à 6 ans

INSCRIPTION EN TOUT TEMPS

>6910961

SAINT-CÉSAIRE • 450 469.5201 •WWW.EMGM.QC.CA

Au programme
DE LA RENTRÉE

Aménagement de corridors scolaires entourant l'école du Parchemin

La Ville de Carignan procédera à l'aménagement de corridors scolaires autour de l'école primaire du Parchemin pour améliorer la sécurité des marcheurs et celle des élèves déposés en véhicule par leurs parents. Les travaux d'aménagement des corridors ont été réfléchis et organisés de concert avec la direction de l'école du Parchemin, conformément aux normes du Ministère des Transports du Québec.

Les travaux d'une valeur de 75 000$ seront entamés dans les prochaines semaines. Ceux-ci permettront à tous les écoliers qui résident dans les secteurs Centre et de l'école du Parchemin de se déplacer en toute sécurité.

TRAVERSE ÉCOLIÈRE

Dans un premier temps, la Ville construira un trottoir sur la rue Gilbert-Martel entre les rues Éthel Ouest et Catherine-Godin. Elle aménagera ensuite un grand passage pour écoliers qui permettra de centraliser les déplacements et de traverser la rue Gilbert-Martel de façon sécuritaire. Évidemment, pour permettre la réalisation de ce nouvel ouvrage et pour assurer une visibilité maximale aux abords de la traverse écolière, le stationnement sera interdit sur la rue Gilbert-Martel entre les rues Éthel Ouest et Catherine-Godin.

AUTOBUS

Comme l'école du Parchemin n'accueille qu'un seul autobus scolaire, le débarcadère pour autobus a changé de fonction il y a quelques années. Ce dernier est désormais utilisé par les parents qui déposent ou recueillent leurs enfants en voiture. Une case de stationnement spéciale a été aménagée pour l'autobus du côté est de la rue Gilbert-Martel afin que les élèves desservis par le service de transport débarquent directement sur le terrain de l'école.

DÉBARCADÈRE POUR LES PARENTS

Le débarcadère des parents offre un espace sécuritaire (circulation à sens unique) pour débarquer ou embarquer les enfants, de même que quelques places de stationnement en parallèle pour les arrêts temporaires de 10 minutes. Parmi les travaux à venir, la Ville prolongera le trottoir asphalté qui est situé au sud (côté école) du débarcadère afin d'augmenter l'aire d'accueil des enfants. D'autre part, elle canalisera et en remblaiera le fossé qui est situé au nord (côté résidences) afin de créer une quinzaine de cases de stationnement supplémentaires dédiées au personnel de l'école. Ce dernier ouvrage sera réalisé dans le respect des règles du développement durable puisque l'intégration d'arbres et de fleurs au stationnement permettra de réduire le risque d'îlots de chaleur.

Finalement, la Ville projette d'aménager un trottoir sur la rue Jeanne-Déchard entre l'école du Parchemin et la rue Henriette, ainsi qu'un sentier traversant le boisé et reliant le parc de la Plume-Magique au futur parc de la rue Léonard-Tresny. Ce sentier permettra aux écoliers d'éviter nombre de détours dans les rues avoisinantes. *(Source: Ville de Carignan)*

Parmi les travaux à venir, la Ville prolongera le trottoir asphalté qui est situé au sud (côté école) du débarcadère afin d'augmenter l'aire d'accueil des enfants. (Photo: Ville de Carignan)

CENTRE DENTAIRE
VIAU-VINCENT
1191, Bourgogne, bureau 3, Chambly
450 447-1660
www.centredentairechambly.com

Soins complets de dentisterie familiale et esthétique, adaptés à vos besoins.
Depuis 30 ans à prendre soin de votre sourire.

BIENVENUE AUX NOUVEAUX PATIENTS. URGENCES ACCEPTÉES

Dre Nicole Viau I Dr Dominic Vincent I Dre Fanny Lapointe

Heures d'ouverture
Lundi 8 h à 21 h
Mardi 8 h à 20 h
Mercredi 8 h à 20 h
Jeudi 8 h à 17 h
Vendredi 8 h à 14 h 30

Journal de Chambly

La CSP dépose trois demandes de construction et d'agrandissement d'écoles

Publié le 1 septembre 2016

DÉMOGRAPHIE. Le conseil des commissaires de la commission scolaire des patriotes (CSP) a décidé d'adresser trois demandes d'allocation au ministère de l'Éducation et de l'Enseignement supérieur (MEES) afin de construire et d'agrandir des écoles.

Ces demandes d'ajout d'espace sont nécessaires en raison de l'importance de la croissance démographique dans plusieurs secteurs sur son territoire. Les dossiers qui seront déposés au MEES au cours des prochains jours concernent deux projets d'agrandissement, soit l'école des Cœurs-Vaillants à Contrecœur et l'école Ludger-Duvernay à Verchères ainsi qu'une demande pour construire une nouvelle école à Mont-Saint-Hilaire.

Mont-Saint-Hilaire a besoin d'une 4e école primaire

Pour le secteur de Mont-Saint-Hilaire, rappelons que la CSP multiplie les démarches depuis 2011 pour obtenir un agrandissement ou la construction d'une 4e école primaire dans la ville. Toutefois, en l'absence d'une réponse positive du MEES lors des récentes annonces du ministre de l'Éducation à cet effet, la CSP présentera une nouvelle demande au cours des prochains jours.

La présidente de la CSP, Hélène Roberge, est confiante que les démarches entreprises avec le ministère depuis cinq ans maintenant pour obtenir une école à Mont-Saint-Hilaire vont se conclure positivement cette année.

«Nous avons mené à terme et avec succès pas moins de huit projets de construction et d'agrandissement d'écoles depuis 2010, [notamment à Chambly et Carignan]. Nous pouvons donc affirmer que nous détenons une bonne expertise en la matière et que nos demandes sont analysées avec sérieux par le MEES. Le besoin pour une nouvelle école à Mont-Saint-Hilaire est pressant et nous avons bon espoir d'en convaincre le ministre, comme nous l'avons fait pour d'autres villes par le passé.»

Le projet d'une nouvelle école à Mont-Saint-Hilaire de même que les agrandissements de deux écoles à Contrecœur et Verchères sont essentiels pour la commission scolaire. «Les élèves de la CSP ont grandement besoin de ces nouveaux espaces. Nous allons poursuivre nos actions auprès du gouvernement afin d'obtenir l'autorisation et le financement pour lancer ces projets puisque les dernières prévisions du MEES prévoient toujours que le nombre d'élèves continuera à augmenter au cours des prochaines années», a conclu Mme Roberge.

(Source: Commission scolaire des Patriotes)

Demandes de construction et d'agrandissement d'écoles

Secteur	Projet	Capacité totale
Mont-Saint-Hilaire, Otterburn Park, McMasterville, Belœil Saint-Jean-Baptiste	Construction d'une nouvelle école d'une capacité de :	2 classes pour le préscolaire 12 classes pour le primaire 1 local pour le service de garde 1 gymnase à un plateau
Contrecœur	Agrandissement de l'école des Cœurs-Vaillants pour la mener à :	3 classes pour le préscolaire 18 classes pour le primaire 2 locaux de service de garde 1 gymnase à deux plateaux

Verchères	Agrandissement de l'école Ludger-Duvernay pour la mener à :	4 classes pour le préscolaire 24 classes pour le primaire 2 locaux de service de garde 1 gymnase à deux plateaux

Médias Transcontinental S.E.N.C.
1100 boul. René-Lévesque Ouest,
Montréal, QC H3B 4X9 (514)
392-9000

Journal de Chambly

Nouvelle école de Chambly: à la recherche de sa vraie couleur

Annabelle Baillargeon
Publié le 1 septembre 2016

La nouvelle école de Chambly.
©TC Media - Annabelle Baillargeon

ÉDUCATION. Les 524 élèves de maternelle à la 6e année ont franchi pour la première fois les portes de la nouvelle école de Chambly, ce matin. Dans ce bâtiment scolaire neuf, «tout est encore à construire», estime le directeur, Éric Lemieux, qui se prépare avec son équipe à créer l'âme de l'établissement.

« Quand nous sommes arrivés ici, il n'y avait qu'un bureau et une chaise. Le travail de tous les départements fait en sorte que chaque maillon est essentiel au succès de l'école. »

— Éric Lemieux

«La nouvelle école est belle, mais c'est une coquille vide, image M. Lemieux. La vie viendra des élèves et du personnel qui la fréquenteront. Il faudra travailler ensemble pour en déterminer les orientations.»

Depuis le mois de juin, le directeur travaille fort pour rendre l'école fonctionnelle, afin de permettre au personnel d'enseigner. Tout est à prévoir: le nombre de pupitres, de micro-ondes pour réchauffer les lunchs, des chariots pour transporter le matériel dans les classes.

M. Lemieux a également des défis budgétaires à relever. «On ne peut pas tout avoir à l'an un. Il faudra user de flexibilité et d'ingéniosité», ajoute-t-il.

Boom démographique

L'abaissement des ratios dans les classes et les nouveaux projets résidentiels sont responsables de l'ouverture de la nouvelle école, selon le directeur, qui dirigeait auparavant l'école De Salaberry.

Cinq classes de niveau préscolaire et 18 classes de niveau primaire opèreront pour l'année 2016-2017. L'école n'est toutefois pas au maximum de sa capacité, et continuera de répondre à la croissance démographique. Les locaux libres seront utilisés pour différents projets spéciaux entre temps.

À la recherche d'un nom

Nommé pour l'instant la «nouvelle école de Chambly», l'établissement scolaire est à la recherche d'un nom. Un comité sera mis sur pied et implantera un concours dirigé pour statuer sur un nom.

«Le concours risque d'être à grand déploiement. Chose certaine, nous devrons sans doute aller vers un nom à caractère historique. C'est ce qui fait la beauté des écoles

de Chambly, de rattacher les institutions à un personnage historique», précise Éric Lemieux.

Pour les prochaines semaines, brigadiers et personnel scolaire seront aux aguets pour s'assurer que les corridors scolaires et l'entrée par la cour d'école soient sécuritaires. La police sociocommunautaire de la Régie intermunicipale Richelieu–Saint-Laurent était d'ailleurs sur place ce matin pour donner un coup de main.

Éric Lemieux, directeur de la nouvelle école de Chambly.
©TC Media - Annabelle Baillargeon

Médias Transcontinental S.E.N.C.
1100 boul. René-Lévesque Ouest,
Montréal, QC H3B 4X9 (514)
392-9000

Journal de Chambly

Près de 700 élèves de plus à la Commission scolaire des Patriotes

Publié le 31 août 2016

©Photo: Commission scolaire des Patriotes

ÉDUCATION. Dans quelques jours, les autobus scolaires reprendront du service et la cloche sonnera la fin des vacances estivales pour les élèves de la Commission scolaire des Patriotes (CSP). Tous les membres du personnel enseignant, professionnel et administratif de la CSP ont bien hâte d'accueillir les élèves qui feront leur rentrée officielle le 1er septembre.

Selon les inscriptions reçues, les écoles de la CSP se préparent à recevoir jeudi prochain près de 700 enfants de plus que l'année précédente, pour un total de 32 735 élèves. L'arrivée en grand nombre de tous ces jeunes vient exercer, une pression sur la capacité d'accueil des écoles primaires de la CSP. Pour répondre à cette demande grandissante, une nouvelle école primaire ouvrira ses portes à Chambly le 1er septembre prochain et accueillera 524 élèves répartis dans cinq groupes de l'éducation préscolaire et 18 groupes de l'enseignement primaire. Une rentrée particulière attend les élèves de l'école La Farandole à McMasterville, qui entameront leur année scolaire dans une nouvelle école de plus grande capacité permettant de réunir sous un même toit les élèves des deux pavillons, soit Les porteurs d'espoir et le pavillon Du nouveau monde. Le nouveau bâtiment, situé sur le boulevard Constable, accueillera 415 élèves répartis dans trois groupes de l'éducation préscolaire et 18 groupes de l'enseignement primaire.

La CSP en chiffres

La CSP couvre le territoire des MRC de Marguerite-D'Youville et de La Vallée-du-Richelieu et offre des services à la population francophone de 21 municipalités et compte 54 écoles primaires; 11 écoles secondaires; 1 centre de formation générale – éducation des adultes; 1 centre de formation professionnelle.

À la CSP, près de 21 000 élèves sont transportés quotidiennement afin de desservir les écoles et les établissements d'enseignement privés avec lesquels un protocole d'entente a été conclu. Le budget des dépenses pour 2016-2017 est de 336 477 152$. La CSP regroupe 5 473 employés: 2793 enseignants; 1357 employés de soutien; 178 professionnels; 172 directeurs d'établissement et cadres; 973 surnuméraires.

Le Conseil des commissaires est constitué d'un président élu par tous les électeurs du territoire de la CSP, 11 commissaires élus représentant chacun une circonscription et 4 commissaires parents désignés par le Comité de parents. Les séances régulières du Conseil des commissaires de la Commission scolaire des Patriotes sont publiques et se tiennent à la salle des 92 résolutions du 1216, rue Lionel-H.-Grisé à Saint-Bruno-de-Montarville. Pour en savoir plus sur les services de la CSP, consulter le site de l'école ou celui de la Commission scolaire: csp.ca (csp.ca).

(*Source: Com*mission scolaire des Patriotes)

Journal de Chambly

Les élèves franchissent pour la première fois les portes de leur nouvelle école

Annabelle Baillargeon
Publié le 1 septembre 2016

Les élèves ont vécu leur première rentrée à la nouvelle école de Chambly.
©TC Media - Robert Côté

CHAMBLY. Il y avait de la fébrilité dans l'air le 1er septembre dans la cour de la nouvelle école de Chambly. Sous un soleil éclatant, les élèves tenaient d'une main ferme le ballon leur permettant de retrouver leur enseignant, se préparant à mettre les pieds dans des classes toute neuves.

Les parents du petit Nicolas Veillette s'estiment chanceux que leur garçon entre en 1re année dans le nouvel établissement scolaire.

«Nous sommes heureux que Nicolas puisse profiter de ces nouvelles installations. En théorie, l'école devrait être bien équipée», mentionne son papa, Patrice Veillette.

Le petit bonhomme a-t-il hâte de rentrer dans sa nouvelle école? «Oui! s'exclame-t-il. J'ai hâte de voir le nouveau gym!»

De belles installations

La grande bibliothèque, les couleurs vives et les classes neuves ont pour leur part attiré l'œil des deux finissantes de 6e année, Marie-Douce Fortier et de Kelly Ann Flamand, ainsi que de sa petite sœur Maélie, qui entre en maternelle. Elles avaient toutes les trois visité l'établissement en juillet, lors des portes ouvertes.

«L'école est superbe, la séparation par couleurs permet aux jeunes de se repérer plus facilement. L'école est aussi adaptée pour les personnes à mobilité réduite, c'est génial», félicite la maman des deux sœurs, Julie Vachon.

La mère de Marie-Douce, Ève Gélineau, se réjouit que sa fille puisse se rendre à l'école à pied. Habitant à quelques pas de l'école, elle n'aura plus à prendre l'autobus.

Jérémie Larouche, qui entre en 2e année, n'avait encore jamais visité l'école.

«J'ai hâte de voir ma classe! C'est la première fois que je vais rentrer dans l'école», lance-t-il sourire.

Ambiance festive

Un amuseur public se promenait dans la cour à bord de son unicycle pour amuser les élèves. Devant tous les petits, sous les applaudissements, le directeur Éric Lemieux a présenté son équipe pédagogique.

Levant les ballons bien haut dans les airs, les jeunes ont commencé l'année en chantant en chœur Quand la musique est bonne, chanson thème de l'émission La Voix.

Ils sont ensuite allés rejoindre leurs enseignants, en suivant la couleur de la ficelle de leur ballon.

Tous ensemble, ils ont formé une haie d'honneur pour accueillir chaleureusement les élèves de maternelle et de 1re année.

Photos par TC Media - Robert Côté

Médias Transcontinental S.E.N.C.
1100 boul. René-Lévesque Ouest,
Montréal, QC H3B 4X9 (514)
392-9000

Rona et IGA débarquent au Faubourg Carignan

ANNABELLE BAILLARGEON
annabelle.baillargeon@tc.tc

COMMERCES. Le Faubourg Carignan dévoile peu à peu son nouveau visage. Le promoteur et propriétaire du complexe, le Groupe Mach, confirme l'établissement d'un marché IGA et d'une quincaillerie RONA dans ses futurs locaux, situés sur le site de l'ancien marché aux puces. Quelques erreurs se sont toutefois glissées sur l'affiche installée par le promoteur, qui visait à annoncer les nouveaux commerces.

«Il y a eu un mélange avec les différents projets. Ce sera un RONA plutôt qu'un Réno-Dépôt et il n'y aura pas de Familiprix, contrairement à ce qui a été indiqué sur l'affiche. Je peux confirmer que le IGA et le RONA seront du projet», rectifie le chargé de projet, Cédric Constantin.

«Les autres commerces pourraient être dévoilés au cours des prochains mois, voire les prochaines semaines. Nous en sommes à conclure les ententes avec quelques commerces», ajoute M. Constantin.

Tous les plans des commerces seront dessinés par la firme GKC, à l'exception de ceux du IGA.

ENTHOUSIASME DE LA VILLE

L'arrivée de ces nouveaux commerces est attendue par le maire de Carignan, qui pourra compter sur une épicerie sur son territoire.

Des images du plan du Faubourg Carignan, qui devrait voir le jour d'ici mars 2017.
(Photo: Gracieuseté – Groupe Mach)

«Je suis très heureux de voir ce projet se concrétiser. Ce sera à l'avantage des citoyens, qui attendent depuis longtemps d'avoir des commerces chez eux.»

- René Fournier, maire de Carignan

ASSURER L'ACCÈS

Des travaux de génie civil et la construction du stationnement sont les prochaines étapes de ce projet.

Les promoteurs attendent également le permis officiel du ministère des Transports pour procéder à l'ouverture d'une rue municipale dans le chemin qui mène aux étangs aérés, pour créer l'accès au Faubourg.

L'ajout d'un feu de circulation est également prévu, pour sécuriser le périmètre. Le Groupe Mach a obtenu l'aval du ministère, mais doit tout de même attendre les papiers officiels pour aller de l'avant. Avec tous les changements au sein du cabinet, les délais ont été prolongés.

L'ouverture des deux premiers commerces est prévue pour mars 2017. Les autres bannières devraient apparaître quelques mois plus tard.

«Ce n'est qu'un début!», s'exclame avec enthousiasme le maire, en faisant allusion aux différents projets résidentiels à venir dans la municipalité.

Quelques erreurs se sont glissées sur l'affiche annonçant les nouveaux commerces. Le Réno-Dépôt et le Familiprix ne s'installeront pas en bordure de la route 112.
(Photo: TC Media – Marie-Philippe Gagnon-Hamelin)

QUE PENSEZ-VOUS DE l'arrivée de nouveaux commerces à Carignan ?
cly.redaction@tc.tc

Commission scolaire des Patriotes
Éducation des adultes

CFR
Centre de Formation du Richelieu

FORMATION GÉNÉRALE (Secondaire 1 à 5)

Cours de niveau secondaire pour:
- Obtenir ton diplôme
- Entrer en formation professionnelle
- Entrer au cégep

Matières offertes: français, mathématiques, anglais, sciences physiques, physique, chimie, biologie, histoire, géographie, éducation physique et informatique. Autres cours optionnels aussi disponibles

Formats d'apprentissage:
- temps plein, temps partiel
- formation à distance

INTÉGRATION SOCIALE
Cette formation sur mesure favorise l'intégration sociale des adultes connaissant des problématiques persistantes et importantes d'apprentissage ou d'adaptation sociale telles que le handicap physique, les problèmes de santé mentale, la déficience intellectuelle légère à moyenne.

FRANCISATION
Cette formation s'adresse aux allophones désirant améliorer leur français : conversation, lecture et écriture.

INSCRIPTION :
Des frais généraux seront exigés. Le paiement peut se faire en argent comptant, carte de débit ou crédit. Ayez en main les documents originaux requis. (Certificat de naissance de l'état civil grand format, carte d'assurance maladie, le plus récent relevé de notes ou le bulletin scolaire d'une année complète.)

Pour obtenir plus d'information:
consultez notre site au www.cfr.csp.ca
ou téléphonez au: 1 877 449-2919 ou
450 645-2365, puis faire le poste correspondant:

Beloeil (Intégration sociale)
866, rue Laurier
Poste 7000

Chambly
1500, boul. Industriel
Poste 7000

Saint-Bruno-de-Montarville
1430, rue Montarville
Poste 7025

Varennes
20, rue Vincent (école Marie-Victorin)
Poste 7012

Saint-Amable
950, rue Normandie
Poste 7025

Commission scolaire des Patriotes

>6901138

L'ENTRAIDE PLUS
CENTRE COMMUNAUTAIRE

Célébrons 30 ans
au service des ainés
SAMEDI 10 SEPTEMBRE
Salle des ainés FADOQ
1390 , Bourgogne Chambly
Début COCKTAIL 17H
SOUPER 18H

TENUE DE VILLE - Vin et bière vendus sur place .
Buffet chaud et froid traiteur : Michel Gemme
Musique et danse chanteur : **Danny Du Temple**.
Humoriste : **Martin Baller.**
Prix de présences - Hâtez-vous 75 places disponibles
30$ par personne. Aucun billet ne sera vendu à la porte

EN VENTE AU CENTRE COMMUNAUTAIRE ENTRAIDE PLUS
2437, av. BOURGOGNE CHAMBLY
Infos : 450 658-4469

En partenariat avec
Le Journal de Chambly tc

>6884707

Pour une rentrée en toute sécurité

Plusieurs corridors scolaires sont balisés autour des écoles et des parcs. (Photo : Yves Bélanger)

Dans le cadre de la rentrée scolaire qui approche à grands pas, la Ville de Saint-Bruno a voulu rappeler aux automobilistes et autres usagers du réseau routier les règles à respecter.

« Dès qu'ils se déplacent à pied ou en autobus, les enfants, en tant qu'usagers du réseau routier, font face aux mêmes risques que les adultes », soutient Stéphanie Hamel, du Service des communications de la ville de Saint-Bruno. C'est pourquoi la Ville invite donc les jeunes écoliers, leurs parents et les automobilistes à faire preuve de vigilance et désire rappeler les mesures mises en place pour assurer la sécurité de ses jeunes citoyens.

Il est tout d'abord essentiel d'insister sur le point que la limite de vitesse en zone scolaire est réduite à 30 km/h en tout temps sur les rues locales où l'on retrouve une école. « Des afficheurs de vitesse temporaires seront installés en alternance sur les tronçons de rue avec école », mentionne Mme Hamel, en précisant que grâce à ces mesures, un conducteur qui circule aux abords d'une école portera attention au fait que des enfants sont susceptibles

d’emprunter les rues où il se trouve.

Les zones scolaires de même que les débarcadères sont identifiés par des panneaux conformes aux normes du ministère des Transports du Québec (MTQ) et il est primordial de tenir compte de ces lieux.

Les écoliers ont eux aussi leur part à faire pour assurer leur sécurité. Entre autres, il est important de marcher sur le trottoir ou, s’il n’y en a pas, en bordure de la rue, face aux véhicules pour bien les voir. Il faut également respecter les marques sur la chaussée, la signalisation routière et les feux de circulation. « Nous invitons les enfants à traverser la rue aux intersections ou aux passages piétonniers, en ligne droite. Avant de traverser, ils doivent s'assurer de bien regarder à gauche et à droite, puis de nouveau à gauche et évaluer le temps nécessaire pour traverser sans danger. » Au moment de traverser devant un véhicule à une intersection, il faut aussi s'assurer que le conducteur vous a bien vu et que le véhicule est arrêté avant de mettre le pied dans la rue.

Rappelons aussi qu'à vélo, le port du casque demeure le moyen le plus efficace pour protéger la tête de tout cycliste.

La Ville a aménagé plusieurs corridors scolaires balisés autour des écoles et des parcs. Ces chemins sécuritaires sont clairement identifiés par des panneaux. Le marquage au sol a été rafraîchi pour la rentrée qui avance à grands pas. Il existe actuellement cinq corridors qui permettent de se rendre aux écoles Albert-Schweitzer, Courtland Park, De Montarville, Mgr-Gilles-Gervais et Mount-Bruno. « Les dépliants sur les corridors scolaires sont disponibles en format PDF sur le site de la Ville, au stbruno.ca/ corridors-scolaires. »

Mme Hamel poursuit en rappelant que la Ville déploie à nouveau son équipe de brigadiers afin d’assurer une sécurité optimale aux intersections Montarville/Lakeview, Montarville/Beaumont, Montarville/Seigneurial, Seigneurial/Roberval, Montarville/ des Peupliers, Cadieux/Townshend, De Boucherville/Seigneurial, Montarville/Caillé et De Chambly/Garneau. « La présence des brigadiers à certaines intersections sera adaptée en fonction des heures de passage des jeunes marcheurs et de l’horaire de début et de fin des classes. Leur présence à l’heure du midi sera également planifiée en fonction des déplacements des écoliers. »

« La sécurité de nos enfants constitue une priorité, soutient Martin Murray, maire de Saint-Bruno. C’est pourquoi la Ville, en plus d’assurer le service de brigadiers, a adopté au cours des ans plusieurs mesures telles que la réduction de la vitesse et l’aménagement de corridors scolaires balisés autour des écoles et des parcs. Nous comptons sur la collaboration des parents et des citoyens, afin de redoubler de prudence à l'approche de ces zones. » (YB)

À la Commission scolaire des Patriotes
Plus de 32 000 élèves prennent le chemin de l'école

Daniel **Bastin**

L'été 2016 a été particulièrement chaud et agréable, mais toute bonne chose a une fin et les portes des 66 établissements de la Commission scolaire des Patriotes (CSP) s'ouvriront le jeudi 1er septembre prochain afin d'accueillir les étudiants.

Selon la CSP, 32 065 élèves commenceront une nouvelle année scolaire soit à la maternelle, au primaire, au secondaire, à la formation professionnelle ou à l'éducation aux adultes. En fait, il faut préciser que les élèves du Centre de formation professionnelle des Patriotes (CFP) sont de retour en classe depuis le 27 juillet…

Puisqu'il est question du CFP, rappelons que l'établissement d'enseignement situé à Sainte-Julie offre à compter de cette année deux nouveaux programmes d'études, soit Soudage-montage et Mécanique de machine fixe, dans de toutes nouvelles installations construites grâce à un investissement gouvernemental de près de 11,9 millions de dollars.

Toujours au sujet de la rentrée scolaire, soulignons que le gouvernement du Québec a annoncé le 25 août dernier des investissements gouvernementaux totalisant près de 79 millions de dollars en 2016-2017 pour la réalisation de projets d'ajout d'espace dans la région de la Montérégie, notamment pour les élèves handicapés ou en difficulté d'adaptation ou d'apprentissage (EHDAA). « Nous souhaitons permettre aux commissions scolaires de répondre, entre autres, aux besoins de modernisation des infrastructures ainsi qu'à la croissance de l'effectif scolaire », a mentionné le ministre de l'Éducation, du Loisir et du Sport, Sébastien Proulx, lors de cette annonce.

Pour sa part, la présidente de la CSP, Hélène Roberge, s'attend à ce que le réseau d'éducation québécois connaisse de grands changements au cours des prochains mois. « Dans ce contexte, il faut s'assurer que le gouvernement place la réussite des élèves en tête de liste des critères qui guideront l'ensemble de ses décisions. J'invite donc les parents et la population à prendre position en faveur des écoles et des centres de formation publics et à se joindre aux milliers de citoyens qui se sont donné rendez-vous dans les écoles du Québec le 1er septembre prochain à 7 h 30 pour signifier leur soutien à l'école publique. »

32 065 élèves commenceront une nouvelle année scolaire soit à la maternelle, au primaire, au secondaire, à la formation professionnelle ou à l'éducation aux adultes.
(Mention de source: Commission scolaire des Patriotes)

Conférence de *Marcia Pilote*

le *VENDREDI 30 SEPTEMBRE* 2016
19 h (durée 1 h)

Suivi d'une séance de dédicace et photo.

De 16 h à 19 h
animation aux cosmétiques
(maquillage sur prise de rendez-vous seulement)

Prix du billet **10$**
(seulement 100 places donc places limitées)
Remboursable la journée même sur achat de 100$ et + de produits cosmétiques (portant l'étiquettes cosmétiques)
Combinable à aucune autre promotion
Rabais surprises sur certains produits seulement
Cadeaux avec achat, prix de présence
Grignotines sur place et boissons

35025

Jean Coutu
600, boul. du Fort St-Louis, Boucherville
450 645-2330

POUR LA SANTÉ
PENSEZ KARATÉ !

ÉCOLES DE KARATÉ SANKUDO
三空道
STYLE GOJU-RYU

40 ans avec Pierre Houle!

Pratiquez un art!
Poursuivez un but!
Débordez d'énergie!
Développez une agilité!
Dépassez-vous!

CETTE ANNÉE, OSEZ LE CHANGEMENT

ENFANTS 5-12 ANS / ADOLESCENTS 13-17 ANS / ADULTES 18 ANS ET +

- COMPÉTITIONS
- SPECTACLES
- SPORTS-ÉTUDES
- FORMATION D'ÉQUIPES D'ÉLITE

INSCRIPTIONS POUR LA PROCHAINE SAISON:
LES 6 ET 7 SEPTEMBRE 2016
ÉCOLE SECONDAIRE LE CARREFOUR DE 19 H 30 À 21 H

ACCRÉDITÉE PAR LE SERVICE DES LOISIRS DE LA VILLE DE VARENNES ET DE VERCHÈRES.
MEMBRE DE KARATÉ QUÉBEC
INSTRUCTEURS CERTIFIÉS : P.N.C.E. DE SPORT QUÉBEC

INFO : 450 652-0849

35025

DERNIÈRE HEURE

ENFIN UNE NOUVELLE ÉCOLE PRIMAIRE À SAINT-AMABLE!

DERNIÈRE HEURE

Le ministre de l'Éducation, du Loisir et du Sport, ministre de la Famille et ministre responsable de la région de la Gaspésie-Îles-de-la-Madeleine, M. Sébastien Proulx, a annoncé le vendredi 26 août que la Commission scolaire des Patriotes (CSP) est autorisée à réaliser le projet de construction d'une école primaire à Saint-Amable pouvant accueillir deux groupes de l'éducation préscolaire et douze groupes de l'enseignement primaire.

La construction de cette nouvelle école à Saint-Amable vient répondre à une problématique de manque d'espace causée par la croissance du nombre d'élèves au primaire. « Nous recevons avec grande joie l'annonce de cet investissement qui est essentiel pour les élèves de Saint-Amable qui ont grandement besoin d'une quatrième école primaire. Ils pourront poursuivre leur scolarité dans leur communauté et continuer à recevoir les services auxquels ils ont droit », a commenté Mme Hélène Roberge, présidente de la CSP. Celle-ci tient également à souligner tous les efforts de mobilisation de la population de Saint-Amable, de la municipalité et du député, M. Stéphane Bergeron.

Le maire de Saint-Amable, M. François Gamache, s'est également réjoui de cette annonce. « C'est une excellente nouvelle pour nos jeunes familles qui ont choisi Saint-Amable comme milieu de vie. Notre priorité est de donner des services de proximité à nos citoyens, et dans ce cas-ci, nous sommes fiers de pouvoir contribuer à un service essentiel, soit l'éducation de nos enfants », a indiqué M. Gamache.

Le député de Verchères et whip en chef de l'opposition officielle, monsieur Stéphane Bergeron, accompagnait le ministre de l'Éducation lors de l'annonce.

« Il est réjouissant de constater que cette rentrée scolaire est probablement la dernière que les jeunes de Saint-Amable auront vécue en situation de surpopulation dans toutes les écoles de la municipalité. Je tiens à remercier le ministre pour son écoute, sa compréhension de la problématique particulière vécue à Saint-Amable et pour la collaboration qu'il nous a offerte dès le moment où il y a été sensibilisé. Les autorités locales et scolaires ainsi que moi-même avons déployé beaucoup d'énergie, depuis plus de cinq ans, pour faire advenir ce projet qui tombait pourtant sous le sens. La construction de cette école va désormais permettre de canaliser toutes les énergies vers la poursuite du développement de la municipalité de Saint-Amable », d'affirmer monsieur Bergeron.

Emplacement de la future école

Mme Roberge a aussi tenu à souligner la collaboration avec la municipalité de Saint-Amable, qui, tel qu'exigé par le ministère de l'Éducation et de l'Enseignement supérieur, cédera gracieusement le terrain sur lequel sera construite la future école.

« Des discussions sont en cours entre la CSP et la municipalité, afin de déterminer l'emplacement de la nouvelle école. Ce lieu sera annoncé sous peu », ont indiqué Mme Roberge et M. Gamache.

Échéancier des travaux

Pour la CSP, l'annonce de cette nouvelle école ne constitue pas la fin du travail. « En fait, c'est maintenant qu'il commence », a poursuivi Mme Roberge. « Nous sommes déjà en train de planifier notre échéancier, qui prévoit la sélection des professionnels, la conception des plans et devis, les appels d'offres et la réalisation des travaux. Nous devons également déterminer quels élèves iront à la nouvelle école. C'est pourquoi, au cours des prochaines semaines, nous allons entreprendre une démarche afin de réviser le plan de répartition des élèves dans les écoles primaires de Saint-Amable. »

« À la suite de ces différentes étapes qui s'échelonneront sur une période de 18 à 24 mois, la nouvelle école pourra accueillir ses élèves », a conclu Mme Roberge.

Au cours des prochains mois, la population est invitée à suivre l'état d'avancement des travaux de la nouvelle école de Saint-Amable sur csp.ca.

Des milliers de visiteurs sont attendus pour la *Journée de la famille à Sainte-Julie*!

Daniel Bastin

Chaque année, des milliers de familles convergent vers le parc Edmour-J.-Harvey à Sainte-Julie afin de prendre part au grand rendez-vous annuel qui leur est consacré. Pour cette 21e édition, la Journée de la famille se tiendra le samedi 10 septembre et aura pour thème Ma famille, mon sport, ma ville, alors qu'une foule d'activités gratuites seront proposées pour tous les âges et tous les goûts.

L'événement se déroulera de 11h à 16h et il permettra notamment de s'amuser et de mieux connaître les différents organismes locaux, comme les pompiers, les policiers et la Ville de Sainte-Julie qui présentera un kiosque dédié à l'environnement, tandis que la bibliothèque proposera des heures du conte pour les petits de façon régulière. Il est à noter également que Golf Québec sera représenté parmi les organismes afin de promouvoir et faire découvrir ce sport.

Parmi les nouveautés de cette année, mentionnons que le théâtre I.N.K. présentera à 13 h30 la pièce « Là où on ne m'attendait pas », alors que la troupe montréalaise sera accompagnée pour l'occasion d'une vingtaine de Julievillois qui offriront un spectacle mariant acrobatie, texte théâtral et danse. Parmi les autres nouveautés, soulignons que les responsables ont créé un site Web pour la Journée de la famille qui sera disponible pour mieux informer la population et pour recueillir également des dons.

Il y aura bien sûr au programme de l'animation ambulante toute la journée, sans oublier les structures gonflables, le bricolage ainsi que le retour de la tyrolienne. Un photographe sera encore une fois sur place toute la journée pour prendre gratuitement les familles en photos dans le parc, sous le thème du sport. Les photos seront disponibles sur le site Web et le Facebook de la Journée de la famille et pourront être téléchargées sans frais.

Pour avoir un tel événement, ça prend évidemment de la belle température, mais aussi une armée de bras et de mains! Pour cette journée, il y aura plus de 350 bénévoles à l'œuvre afin de voir au bon fonctionnement de l'activité. Toutefois, dans les mois précédents, seule une poignée de bénévoles travaillent sans relâche pour préparer le tout, c'est-à-dire le comité organisateur, composé de Julie Bouffard, présidente de la Corporation de la Journée de la famille pour une septième année, Jean-Yves Langlois, Lucie Bisson, conseillère municipale et Karyne Nicolas.

Il est à noter que le soleil et le beau temps ont été invités personnellement à cette journée bien spéciale, mais on va quand même rappeler qu'en cas de pluie abondante, le tout sera remis au dimanche 11 septembre.

Le grand pique-nique communautaire gratuit se déroulera de 11h à 14h sur le petit terrain de soccer. Au menu : blé d'Inde, pizzas froides, jus rafraîchissants et barbe à papa. Les visiteurs sont encouragés à apporter leur gourde d'eau; des points d'eau sur le site permettront de la remplir à nouveau. Des poubelles et des contenants de recyclage ont été disposés pour aider à garder le site propre.

SCENIC
CROISIÈRES ET EXCURSIONS DE LUXE

Croisière de groupe spéciale en 2017

Cet itinéraire, qui commence en beauté à Zurich et se termine à Amsterdam, vous fera découvrir les splendeurs à couper le souffle de l'Europe.

Découvrez les canaux d'Amsterdam à travers les voies navigables sinueuses bordées par des bâtiments demeurés intacts depuis les grandes expéditions des Pays-Bas il y a plusieurs siècles. Admirez les principaux attraits du Rhin légendaire pendant votre croisière à travers les gorges du Rhin, un site classé au patrimoine mondial, visitez les charmantes villes de Rüdesheim et Koblenz, et explorez le château d'Heidelberg. Expérience Enrich : concert privé en soirée dans un palais.

Croisière de 8 jours
Zurich > Amsterdam
Départ le 10 Mai 2017
Navire SCENIC JASPER

PRIX EN DOLLARS CANADIENS

Promotion vol inclus et excursions en français. Places limitées.

Sur tous les navires Scenic Space-Ships, l'expérience tout compris signifie que les transferts et les pourboires, les excursions exclusives, tous les repas, les boissons, et les services de majordome et de blanchisserie/conciergerie sont compris.

Présentation audiovisuelle : le mardi 20 septembre à 19h
RSVP : 450 655-1855

Voyages Orientation
1001, boul. de Montarville, bureau 39, Boucherville, Québec, J4B 6P5
Tél: 450-655-1855 • Courriel: line@voyagesorientation.com

Meilleur rapport qualité-prix sur la Rive-Sud
En affaires depuis 1997

691, Chemin du Lac, Local 4, Boucherville 35043

35014

Chronique de Contrecœur

MAIRIE DE CONTRECŒUR
5000, route Marie-Victorin
Heures d'ouverture : du lundi au jeudi, de 8 h 15 à 12 h et de 13 h à 16 h 45, les vendredis, de 8 h 15 à 12 h
www.ville.contrecoeur.qc.ca
Ville de Contrecœur : 450 587-5901

LES ALARMES NON FONDÉES : TESTEZ VOS CONNAISSANCES ET GAGNEZ!

Que doit-on faire avant d'effectuer des travaux de rénovation à la maison? À quelle fréquence et comment doit-on vérifier le bon état de fonctionnement de son extincteur portatif?

Pour avoir réponse à ces questions et obtenir de précieux conseils pour prévenir les incendies, remplissez le sondage au www.ville.contrecoeur.qc.ca. En plus d'en apprendre davantage sur différents aspects de la sécurité incendie, vous courrez la chance de gagner un extincteur de feu portatif, format 5 lb, d'une valeur de 60$. Vous avez jusqu'au **14 septembre** pour participer.

10 ET 11 SEPTEMBRE 2016 : VENTE-DÉBARRAS SANS PERMIS

Pensez à l'environnement et donnez une deuxième vie à vos biens les 10 et 11 septembre prochain. La Ville de Contrecœur autorise la tenue d'une vente-débarras sans permis sur son territoire. Ainsi, du samedi matin au dimanche soir, vous pourrez tenir une vente-débarras dans votre entrée de cour ou sur votre terrain. **Il est toutefois interdit d'en tenir une sur un terrain public (ex. : stationnement public) ou dans un parc.**

INSCRIVEZ-VOUS SUR LA LISTE DES VENTES-DÉBARRAS

La Ville de Contrecœur vous offre la possibilité d'inscrire votre vente-débarras sur le site internet de la Ville, afin d'augmenter votre visibilité. Vous avez jusqu'au vendredi 9 septembre pour nous faire parvenir votre nom, la date ou les dates de votre participation à la vente-débarras ainsi que votre adresse à info@ville.contrecoeur.qc.ca. Seules les adresses et les dates seront publiées. Cette liste sera disponible sur le site internet et sera complétée progressivement.

Pour renseignements, téléphonez au 450 587-5901 poste 221.

INSCRIPTION AU COURS SOCIOCULTURELS

Vous recevrez sous peu par la poste la programmation des cours et des ateliers socioculturels à l'intérieur du bulletin municipal Le Noblet. Veuillez noter à votre agenda la période d'inscription qui se déroulera au 4865, rue Legendre. Toute la programmation est disponible au www.ville.contrecoeur.qc.ca.

LUNDI 12 SEPTEMBRE	8 h 30 à 12 h	13 h à 16 h 30	18 h à 21 h
MARDI 13 ET MERCREDI 14 SEPTEMBRE	8 h 30 à 12 h	13 h à 16 h 30	
JEUDI 15 SEPTEMBRE	8 h 30 à 12 h	13 h à 16 h 30	18 h à 21 h
VENDREDI 16 SEPTEMBRE	8 h 30 à 12 h		

COLLECTE DE SANG SUR RENDEZ-VOUS

La FADOQ de Contrecœur vous invite à la collecte de sang, *uniquement sur rendez-vous*, qui se tiendra le **mardi 13 septembre, entre 13 h 30 et 19 h 30, au Centre multifonctionnel**, situé au 475, rue Chabot à Contrecœur. Pour prendre rendez-vous, communiquez avec Héma-Québec au **1 800 343-7264**. Les membres de l'équipe d'Héma-Québec et les bénévoles espèrent y accueillir 75 donneurs.

OPÉRATION DÉCHIQUETAGE

Le **11 septembre** prochain, rassemblez vos papiers et documents importants qui doivent être détruits et rendez-vous à l'écocentre de Varennes (1975, chemin de l'Énergie) pour l'opération déchiquetage. C'est gratuit! Infos : www.ville.contrecoeur.qc.ca

ACTIVITÉS À LA BILIOTHÈQUE

CONFÉRENCE

La conférence aura lieu le 15 septembre 2016, à 19 h, à la bibliothèque municipale (5000, route Marie-Victorin). Billets en vente dès maintenant au coût de 5 $. Réservation au 450 587-5901, poste 238

Des styles qui avantagent sa silhouette

Quelle silhouette avez-vous? Quels sont les coupes et les styles à privilégier pour mieux vous avantager et atténuer vos petits défauts? C'est ce dont Josée Maranda, de JModeStyliste viendra vous entretenir. Quelques vêtements seront présentés afin de mieux imager les bons modèles à choisir lors du magasinage.

HEURE DU CONTE EN PYJAMA POUR LES 3 À 6 ANS

L'Heure du conte a lieu de 18 h 30 à 19 h 15, au coût de 2 $ par enfant. Les enfants doivent être accompagnés d'un adulte. Réservation au 450 587-5901, poste 238

De belles histoires pour rire, apprendre, rêver… Votre enfant découvrira l'univers magique des livres et s'amusera en bricolant.

- 8 septembre
- 22 septembre

35013

Chronique de Saint-Amable

REPRÉSENTANT(E)S DES AÎNÉS RECHERCHÉ(E)S

La Municipalité de Saint-Amable est à la recherche de citoyens aînés, âgés de 50 ans et plus, pour former un comité de travail. Ce comité de travail élaborera un plan d'action à réaliser dans les prochaines années. Ces actions viseront à accroître le bien-être des aînés au sein de leur milieu de vie. Les citoyens aînés volontaires participeront à plusieurs réunions organisées en après-midi à l'Hôtel de ville de Saint-Amable. Ils seront invités à proposer des idées d'action à réaliser pour répondre à leurs besoins dans tous les domaines qui les interpellent : loisirs, santé, hébergement, transport, environnement, etc. Les actions proposées devront concerner les tranches d'âge de jeunes retraités à personnes âgées. Les personnes intéressées doivent communiquer avec Stéphanie Lacoste au 450 649-3555 #251 ou à loisirs@st-amable.qc.ca.

JEUNE AMABLIEN(NE) RECHERCHÉ(E)

La Municipalité de Saint-Amable est à la recherche d'un(e) jeune amablien(ne) âgé(e) de 12 à 25 ans pour siéger au sein du comité de la *Politique familiale municipale* et représenter les intérêts de son groupe d'âge. Le défi vous intéresse? Contactez Stéphanie Lacoste au 450 649-3555 #251 ou à infoloisirs@st-amable.qc.ca.

NOUVEAU! COURS D'AUTODÉFENSE POUR ADOLESCENTES, FEMMES ET MÈRES/FILLES

Cet automne, la Municipalité de Saint-Amable vous propose des cours d'autodéfense pour prendre confiance en ses capacités et obtenir des outils pour riposter lors d'attaques verbales, virtuelles ou corporelles.

- **Cours Adolescentes (12-17 ans)** : session de 8 semaines de cours les mercredis de 15 h 30 à 16 h 30 à partir du 14 septembre 2016. Tarif : 88$;
- **Cours Femmes (18 ans et +)** : atelier d'une journée le samedi 15 octobre de 9 h à 16 h. Tarif : 75$;
- **Cours Mères/Filles (8 ans et +)** : atelier d'une journée le samedi 3 décembre 2016 de 9 h à 16 h. Tarif : 62$

Les cours ont lieu au Pavillon multifonctionnel - 446, rue Daniel Sud. Inscrivez-vous en ligne sur le site Internet www.st-amable.qc.ca, section *Services en ligne*.

HÔTEL DE VILLE : PROLONGATION DE L'HORAIRE D'ÉTÉ

Les heures d'ouverture de la période estivale sont prolongées jusqu'au 30 septembre 2016 inclus. L'Hôtel de Ville fermera les vendredis après-midis à 12 h 30 jusqu'à cette date. La bibliothèque reprendra son horaire habituel, soit ouvert les samedis de 10 h à 16 h, à partir du 6 septembre 2016.

PROGRAMMATION DES LOISIRS
DATE LIMITE DES INSCRIPTIONS : 7 SEPTEMBRE 2016

Vous avez jusqu'au 7 septembre prochain pour vous inscrire aux activités de la *Programmation des loisirs*. Découvrez l'offre des cours et inscrivez-vous sur le site Internet www.st-amable.qc.ca. Les inscriptions s'effectuent en ligne ou à la bibliothèque municipale – 575, rue Principale.

7 SEPTEMBRE 2016 : SOIRÉE D'INSCRIPTION AUX SCOUTS

Inscrivez vos enfants aux Scouts le mercredi 7 septembre 2016 de 19 h 30 à 21 h 30 au Centre communautaire de Saint-Amable – 1444, rue Principale. Pour plus d'information, consultez le site Internet au www.scoutst-amable.org ou communiquez avec les Scouts au 514 464-1307 ou à infoscoutstamable@gmail.com.

CORPS DE CADETS 3014 RÉGIONAL MARGUERITE D'YOUVILLE REPRISE DES ACTIVITÉS LE 10 SEPTEMBRE 2016

Inscrivez vos enfants aux Cadets! Le Corps de Cadets accueille des adolescents de 12 à 18 ans, depuis plus de 30 ans à Saint-Amable et Sainte-Julie. L'inscription et la participation aux activités sont gratuites. La session d'activités régulières reprendra le samedi 10 septembre 2016 de 9 h à 16 h à l'école du Moulin de Sainte-Julie - 1500, rue du Moulin.

Vos enfants vivront des expériences inoubliables grâce à une panoplie d'activités : sports et entraînements physiques, survie en forêt, tir à la carabine à air comprimé, cours de musique (fanfare), sorties récréatives (escalade, kayak, ISaute, lasertag, cinéma, etc.), partys (Halloween, Noël), touch football, biathlon, camps d'été, formations (leadership, carte et boussole, GPS, etc.), cours de secourisme, bénévolat dans la communauté et bien plus encore!

Ils pourront choisir leurs activités selon leurs préférences, profiter de belles opportunités pour s'amuser, développer ses habiletés sociales, être valorisés, développer de nouvelles amitiés et acquérir les valeurs de respect et d'esprit d'équipe.

Pour plus d'information, communiquez avec le Corps de Cadets au 438 403-3014, 514 914-0418 ou à admin@cc3014.com et visitez le site Internet www.cc3014.com et la page *Facebook Corps de cadets 3014 Régional Marguerite-D'Youville (Organisme jeunesse)*.

10 ET 11 SEPTEMBRE 2016 : FÊTE DES VENDANGES GOURMANDES DE SAINT-AMABLE

Venez éveiller vos papilles, découvrir l'art de la vigne et du vin, déguster des produits du terroir dans une ambiance festive! Près de 30 producteurs et artisans de la région vous accueilleront les 10 et 11 septembre prochains de 10 h à 17 h au Domaine Elbama - 1 126, rue Principale. L'entrée est gratuite. Depuis six ans, cet événement vous invite à découvrir toute la richesse et la diversité du terroir.

Activités familiales: visites guidées du vignoble et du chai, marché et dégustation de produits du terroir, aire de pique-nique et animation seront au rendez-vous.

Navette gratuite: une navette gratuite vous est offerte au départ de l'église - 970, rue Principale - pour vous rendre sur le site de la *Fête des Vendanges*.

10 septembre 2016 – 16 h - Concert Gratuit Hommage aux Beatles

Dès 16 h, le samedi 10 septembre 2016, la *Fête des Vendanges* vous invite à un concert gratuit *Hommage aux Beatles* avec le groupe *Come together*. Venez nombreux!

11 SEPTEMBRE 2016 : SERVICE GRATUIT DE DÉCHIQUETAGE À L'ÉCOCENTRE

NOUVEAU! Profitez d'un service de déchiquetage de vos documents confidentiels le dimanche 11 septembre 2016 de 8 h à 16 h à l'Écocentre Marguerite-D'Youville de Varennes - 1975, chemin de l'Énergie. Ce service est gratuit pour tous les citoyens de Saint-Amable sur présentation d'une preuve de résidence. Seul le papier est accepté. Aucun CD, DVD, cassette ou carte de plastique (crédit ou autre). Pour plus d'information, communiquez avec la MRC de Marguerite-D'Youville au 450 583-3301 ou 514 856-5701 #242.

LES BEAUX JEUDIS D'AUTOMNE
15 SEPTEMBRE 2016 – 19 H À 21 H - CONFÉRENCE SUR LE LÂCHER PRISE

La première conférence thématique des *Beaux Jeudis d'Automne* portera sur le *Lâcher Prise* et sera donnée par Carole Payette. La conférence aura lieu à l'Hôtel de ville - 575, rue Principale - de 19 h à 21 h. Pour participer, achetez vos billets à la bibliothèque municipale au tarif de 5$ l'unité. Les sujets abordés sont : que veut dire lâcher prise?, nos craintes de lâcher prise, le contrôle versus la maîtrise, quand lâcher prise, comment lâcher prise, les bienfaits du lâcher prise. Pour plus d'information sur la conférencière, visitez le site Internet www.carolepayette.com.

ACTUALITÉS MUNICIPALES

SAINTE-JULIE

HORAIRE – FÊTE DU TRAVAIL – LUNDI 5 SEPTEMBRE

Administration municipale et bibliothèque – FERMÉES
Collecte des résidus verts – MAINTENUE
Transport en commun – HORAIRE DU SAMEDI

PRUDENCE! C'EST LA RENTRÉE SCOLAIRE

La Ville encourage les élèves à marcher ou se rendre à l'école en vélo. Le programme *En toute confiance vers l'école* se poursuit encore cette année dans les sept écoles primaires.

Les automobilistes sont de plus invités :

- à redoubler de prudence aux abords des écoles et plus particulièrement près l'école L'Arpège en raison des travaux qui s'y déroulent;
- à respecter les limites de vitesse;
- à observer les interdictions de stationner dans les zones scolaires;
- à être courtois avec les brigadières.

INSCRIVEZ VOTRE ENFANT AU PROGRAMME GRANDIR AVEC MON ARBRE

La Ville plante chaque année un arbre à la Place des générations en l'honneur des enfants nés ou adoptés l'année précédente. La Ville vous invite à inscrire votre enfant né ou adopté en 2015. Pour ce faire, il suffit de transmettre votre nom, vos coordonnées complètes (adresse et numéros de téléphone), le nom complet de votre enfant et sa date de naissance ou d'adoption par courriel à l'adresse *clientele@ville.sainte-julie.qc.ca*. L'enfant sera invité à participer avec sa famille à la cérémonie entourant la plantation de « son arbre » le 18 septembre prochain.

SOLLICITATION

La Ville vous rappelle que toute entreprise ou tout organisme qui désire solliciter à Sainte-Julie doit d'abord obtenir un permis de la Ville. Si un colporteur se présente à votre porte, n'hésitez pas à lui demander de vous montrer le permis de la Ville sur lequel doit figurer sa photo. Vous pouvez aussi consulter le site Internet pour savoir si le solliciteur est en règle.

VISITEZ LE MARCHÉ PUBLIC

Le marché se déroule tous les jeudis de 16 h à 19 h 30 dans le stationnement du centre communautaire situé au 550, boulevard Saint-Joseph jusqu'au 15 septembre. Venez encourager des marchands locaux et profiter des animations hebdomadaires.

POUR UN VOISINAGE HARMONIEUX, IL Y A LA MÉDIATION CITOYENNE

Tout citoyen aux prises avec un conflit de voisinage ou interpersonnel peut faire appel au service de médiation citoyenne de Sainte-Julie. Assuré par une équipe de bénévoles formés, le service est gratuit et confidentiel. Les services ne peuvent avoir trait à des situations de médiation familiale comme une séparation.

Pour plus de renseignements, laisser un message au 450 733-0737. Un membre de l'équipe vous rappellera dans les 48 heures.

Pour tout connaître sur votre ville ou poser vos questions **www.ville.sainte-julie.qc.ca • 450 922-7111**
Ou suivez-nous sur les réseaux sociaux : **villesaintejulie • @Ville_SteJulie**

35015

Enfin une nouvelle école primaire à Saint-Amable!

Publié le 26 août 2016

© *CSP*

La construction de cette nouvelle école à Saint-Amable vient répondre à une problématique de manque d'espace causée par la croissance du nombre d'élèves au primaire.

Le ministre de l'Éducation, du Loisir et du Sport, ministre de la Famille et ministre responsable de la région de la Gaspésie-Îles-de-la-Madeleine, M. Sébastien Proulx, a annoncé le vendredi 26 août que la Commission scolaire des Patriotes (CSP) est autorisée à réaliser le projet de construction d'une école primaire à Saint-Amable pouvant accueillir deux groupes de l'éducation préscolaire et douze groupes de l'enseignement primaire.

La construction de cette nouvelle école à Saint-Amable vient répondre à une problématique de manque d'espace causée par la croissance du nombre d'élèves au primaire. « Nous recevons avec grande joie l'annonce de cet investissement qui est essentiel pour les élèves de Saint-Amable qui ont grandement besoin d'une quatrième école primaire. Ils pourront poursuivre leur scolarité dans leur communauté et continuer à recevoir les services auxquels ils ont droit », a commenté Mme Hélène Roberge, présidente de la CSP. Celle-ci tient également à souligner tous les efforts de mobilisation de la population de Saint-Amable, de la municipalité et du député, M. Stéphane Bergeron.

Le maire de Saint-Amable, M. François Gamache, s'est également réjoui de cette annonce. « C'est une excellente nouvelle pour nos jeunes familles qui ont choisi

Saint-Amable comme milieu de vie. Notre priorité est de donner des services de proximité à nos citoyens, et dans ce cas-ci, nous sommes fiers de pouvoir contribuer à un service essentiel, soit l'éducation de nos enfants », a indiqué M. Gamache.

Le député de Verchères et whip en chef de l'opposition officielle, monsieur Stéphane Bergeron, accompagnait le ministre de l'Éducation lors de l'annonce.«Il est réjouissant de constater que cette rentrée scolaire est probablement la dernière que les jeunes de Saint-Amable auront vécue en situation de surpopulation dans toutes les écoles de la municipalité. Je tiens à remercier le ministre pour son écoute, sa compréhension de la problématique particulière vécue à Saint-Amable et pour la collaboration qu'il nous a offerte dès le moment où il y a été sensibilisé. Les autorités locales et scolaires ainsi que

moi-même avons déployé beaucoup d'énergie, depuis plus de cinq ans, pour faire advenir ce projet qui tombait pourtant sous le sens. La construction de cette école va désormais permettre de canaliser toutes les énergies vers la poursuite du développement de la municipalité de Saint-Amable», d'affirmer monsieur Bergeron.

Emplacement de la future école

Mme Roberge a aussi tenu à souligner la collaboration avec la municipalité de

Saint-Amable, qui, tel qu'exigé par le ministère de l'Éducation et de l'Enseignement supérieur, cédera gracieusement le terrain sur lequel sera construite la future école.

« Des discussions sont en cours entre la CSP et la municipalité, afin de déterminer l'emplacement de la nouvelle école. Ce lieu sera annoncé sous peu », ont indiqué Mme Roberge et M. Gamache.

Échéancier des travaux

Pour la CSP, l'annonce de cette nouvelle école ne constitue pas la fin du travail. « En fait, c'est maintenant qu'il commence », a poursuivi Mme Roberge. « Nous sommes déjà en train de planifier notre échéancier, qui prévoit la sélection des professionnels, la conception des plans et devis, les appels d'offres et la réalisation des travaux. Nous devons également déterminer quels élèves iront à la nouvelle école. C'est pourquoi, au cours des prochaines semaines, nous allons entreprendre une démarche afin de réviser le plan de répartition des élèves dans les écoles primaires de Saint-Amable. »

« À la suite de ces différentes étapes qui s'échelonneront sur une période de 18 à 24 mois, la nouvelle école pourra accueillir ses élèves », a conclu Mme Roberge.

Au cours des prochains mois, la population est invitée à suivre l'état d'avancement des travaux de la nouvelle école de Saint-Amable sur csp.ca (http://csp.ca).

Circulaires à proximité

VOIR TOUS (HTTP://WWW.LARELEVE.QC.CA/PAGEVOLANTE/6661/PROMOTIONS)

Code postal

Au programme
DE LA RENTRÉE

École le Carrefour
Belle saison pour le Club de course

Depuis 2 ans, les élèves de l'école secondaire le Carrefour ont la possibilité de courir pour leur institution scolaire. En effet, le Club de course les Celtiques a été créé afin de sensibiliser les élèves de la 1re à la 5e secondaire à la course à pied.

C'est tout près d'une soixantaine de jeunes qui ont participé à plusieurs défis, dont le Grand Défi Pierre Lavoie, le 14 et 15 mai. Lors de cette grande aventure, les jeunes ont dû courir à relais de 2 km de Montréal à Québec. L'objectif premier a été atteint : accomplir 270 km. Le groupe a su rester motivé tout au long du parcours malgré la mauvaise température, le changement d'autobus et le manque de sommeil. Les élèves ont aussi participé au Défi Brise-Glace de Varennes qui avait lieu 5 juin qui comptait des épreuves de course de 5, 10 et 15 km.

Préparation et motivation sont importantes pour le Club de Course de l'école le Carrefour.

(Source : École secondaire le Carrefour)

STUDIO MULTI DANSE
Dominique Girard

Session automne 2016
EN PÉRIODE D'INSCRIPTION

Dès l'âge de 2 ans jusqu'à l'âge adulte
Cours offerts;
jour / soir / fin de semaine

- Mini-Jazz - Ballet - Contemporain/lyrique
- Danses Combinées - Broadway - HipHop
- Boys Hop (pour garçon seulement)
- Street jazz
- Cheerdance et plusieurs autres…

NOUVEAUTÉS
Troupe de HIP HOP (sur audition)
Plusieurs Troupes de compétition (sur audition)

Pour informations;
514-971-9079
www.studiodominiquegirard.com / Page facebook
2023-A route Marie-Victorin, Varennes

>6911548

RETOUR à L'ÉCOLE

BOÎTES À LUNCH pour emporter

Obtenez 15% de rabais à l'achat d'une
BOÎTE À LUNCH
au Café *L'Amour du Pain* du Centre d'Art
ou à la Boulangerie *L'Amour du Pain**

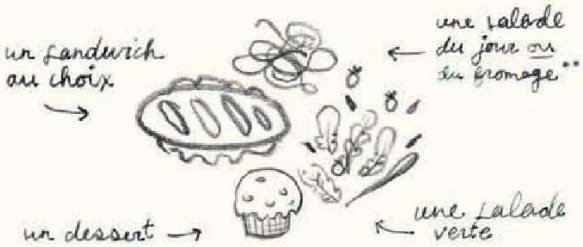

L'Amour du Pain
ARTISANS DE LA FARINE ET DU Bonheur.

Café *L'Amour du Pain* du Centre d'Art • 536, boul. Marie-Victorin, Boucherville
Boulangerie *L'Amour du Pain* • 393, rue Samuel-de-Champlain, Boucherville

* Valide jusqu'au 30 septembre 2016 / ** Fromage disponible seulement à la Boulangerie *L'Amour du Pain*

>6998969

CULTURE

Arianne Graveline remporte le premier prix au concours littéraire de Saint-Ours

PHILIPPE LANOIX-MEUNIER
philippe.lanoix-meunier@tc.tc

LITTÉRATURE. L'auteure de 17 ans de Boucherville Arianne Graveline s'est mérité le premier prix du concours littéraire de Saint-Ours ainsi que le coup de cœur littéraire dans la catégorie 14 à 18 ans. La jeune écrivaine a ainsi mis la main sur une bourse de 600 $ pour son roman *Un enfant de trop*.

Grâce à cette distinction, le roman d'Arianne est maintenant classé à la Bibliothèque et Archives nationales du Québec. Un bel accomplissement pour cette jeune écrivaine.

Arianne a été la première surprise de mettre la main sur le premier prix du concours, qui regroupe de jeunes écrivains de partout au Québec.

« Je ne m'y attendais vraiment pas, c'était une vraie surprise ! J'étais vraiment contente et mes parents aussi. »

Son livre raconte l'histoire de Victoria, une jeune fille de 15 ans qui tente tant bien que mal de survivre dans un monde touché par un grave problème de surpopulation, et dans lequel le gouvernement décide d'éliminer les enfants qui représentent un poids de trop pour la société.

« J'ai une amie qui m'a parlé de ce concours et j'ai décidé d'y participer l'an dernier. J'ai aimé l'expérience, même si je n'avais rien remporté, et j'ai donc décidé de tenter ma chance une seconde fois. J'ai profité de ma pause de cours durant l'été pour travailler sur mon roman. Je suis juste contente que les juges l'aient aimé. »

Celle qui est tout juste sur le point de terminer son secondaire ne souhaite pas nécessairement faire de l'écriture une carrière.

« Je veux faire une technique en soins infirmiers ; c'est ce que je souhaite faire dans la vie », précise-t-elle.

La jeune fille ne délaissera pas l'écriture pour autant et compte de nouveau s'inscrire pour la prochaine édition du concours.

« J'espère qu'avec les cours et tout, je vais quand même avoir le temps d'écrire, » indique-t-elle. J'ai encore plein d'idées d'écriture. En fait, j'aimerais bien faire une duologie. »

Questionnée à savoir pourquoi elle a choisi de traiter d'un sujet aussi sérieux dans son roman, la jeune fille affirme que les histoires à l'eau de rose ne sont vraiment pas son genre.

« J'ai énormément lu de romans dans le même style et le sujet de la surpopulation m'a toujours intéressée, explique Arianne. Mais ce n'est qu'un sujet parmi d'autres qui m'interpellent. Vous savez, les jeunes ne sont pas tous obsédés par leur téléphone intelligent comme certaines personnes aiment bien le penser ; il y a beaucoup de gens comme moi qui aiment lire et écrire et qui s'intéressent à plein de choses. Je ne suis pas la seule ; la trentaine de participants du concours en est la preuve. »

Mentionnons qu'une autre résidente de Boucherville s'est également démarquée lors du concours. Anne-Catherine Chouinard a remporté le 3e prix dans la catégorie 14-18 ans pour son roman *Toile de mensonges*. Elle a ainsi mis la main sur une bourse de 200 $.

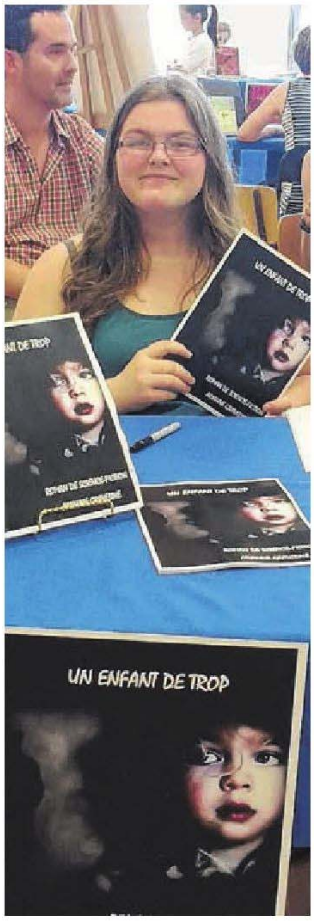

La Bouchervilloise Arianne Graveline a remporté le premier prix dans sa catégorie au Concours littéraire provincial de Saint-Ours. (Photo : Gracieuseté)

Commission scolaire des Patriotes
Éducation des adultes

CFR
Centre de Formation du Richelieu

FORMATION GÉNÉRALE (Secondaire 1 à 5)

Cours de niveau secondaire pour:
- Obtenir ton diplôme
- Entrer en formation professionnelle
- Entrer au cégep

Matières offertes: français, mathématiques, anglais, sciences physiques, physique, chimie, biologie, histoire, géographie, éducation physique et informatique. Autres cours optionnels aussi disponibles

Formats d'apprentissage:
- temps plein, temps partiel
- formation à distance

INTÉGRATION SOCIALE
Cette formation sur mesure favorise l'intégration sociale des adultes connaissant des problématiques persistantes et importantes d'apprentissage ou d'adaptation sociale telles que le handicap physique, les problèmes de santé mentale, la déficience intellectuelle légère à moyenne.

FRANCISATION
Cette formation s'adresse aux allophones désirant améliorer leur français : conversation, lecture et écriture.

INSCRIPTION :
Des frais généraux seront exigés. Le paiement peut se faire en argent comptant, carte de débit ou crédit. Ayez en main les documents originaux requis. (Certificat de naissance de l'état civil grand format, carte d'assurance maladie, le plus récent relevé de notes ou le bulletin scolaire d'une année complète.)

Pour obtenir plus d'information:
consultez notre site au www.cfr.csp.ca
ou téléphonez au: 1 877 449-2919 ou
450 645-2365, puis faite le poste correspondant.

Belœil (Intégration sociale)
366, rue Laurier
Poste 7000

Chambly
1500, boul. Industriel
Poste 7000

Saint-Bruno-de-Montarville
1430, rue Montarville
Poste 7025

Varennes
20, rue Vincent (école Marie-Vincent)
Poste 7012

Saint-Amable
960, rue Normandie
Poste 7025

Commission scolaire des Patriotes

-6901138

514 702-1976 redaction@lecontrecourant.com

Le Contre-courant.com
VOTRE MÉDIA HYPERLOCAL INDÉPENDANT

« Fais-le pour moi ! »
Le message santé-sécurité des élèves de

l'école des Cœurs-Vaillants de Contrecoeur fait le tour de la planète

En cette période de rentrée des classes, il est essentiel de rappeler aux jeunes et aux moins jeunes l'importance de la sécurité dans nos gestes de tous les jours. Les élèves de l'école des Cœurs-Vaillants de Contrecoeur ont certainement une longueur d'avance sur leurs autres camarades, puisqu'ils ont participé à une inspirante vidéo sur la santé-sécurité destinée aux travailleurs d'ArcelorMittal Produits longs Canada. Cette vidéo est désormais accessible au grand public.

Au printemps dernier, les jeunes de 6e année de la classe de Marie-Hélène Lavoie ont pris part à la vidéo qui faisait partie d'un grand projet de sensibilisation. En leurs mots, les jeunes ont exprimé avec candeur et authenticité l'importance de la prévention des accidents, tout en encourageant les travailleurs de l'entreprise à mettre la sécurité au premier plan de toutes leurs décisions. Avec leurs confrères et consoeurs de 4e et 5e année, ils ont également confectionné de petits anges en plasticine qu'ils ont remis aux travailleurs afin que ceux-ci pensent constamment à ceux qui les attendent à la maison, dans le but de les motiver à travailler en sécurité.

Sous le thème « Fais-le pour moi ! », la vidéo a été visionnée par plus de 1 200 employés d'ArcelorMittal Produits longs Canada lors de journées dédiées à la santé-sécurité; elle a également été sous-titrée en anglais et rendue disponible à l'ensemble des 200 000 employés d'ArcelorMittal sur la planète. Depuis, des requêtes ont été reçues de l'Ontario, des États-Unis, de la Grande-Bretagne, de l'Espagne et du Luxembourg, entre autres, pour utiliser la vidéo dans les formations locales en santé-sécurité des employés d'ArcelorMittal. Le message des jeunes de Contrecoeur a donc fait le tour de la planète.

La vidéo

Les experts de la santé-sécurité - ArcelorMittal

Un don pour permettre aux élèves d'aller plus loin !

Afin de remercier les élèves de l'école des Cœurs-Vaillants et de contribuer à leur éveil technologique, ArcelorMittal Produits longs Canada leur a récemment remis un don de 2 500 $. Cette somme a permis à la classe de 6e année de l'école de se procurer des tablettes numériques de type « iPad » afin d'appuyer l'apprentissage des jeunes dans des domaines comme la science, les mathématiques et le français.

« L'accès à des outils technologiques modernes est essentiel pour bien préparer les jeunes de nos communautés d'accueil aux défis qu'ils auront à relever durant leur parcours scolaire », a indiqué Louis-Philippe Péloquin, directeur des communications, ArcelorMittal Produits longs Canada. *« Comme le soutien à l'éducation fait partie des priorités de notre politique d'engagement communautaire, nous sommes heureux de donner ce coup de pouce aux élèves de Contrecoeur. »*

La classe de 6e année possède déjà quelques tablettes, obtenues grâce à un don précédent d'ArcelorMittal et à d'autres activités de financement. Marie-Hélène Lavoie, enseignante de 6e année à l'école des Cœurs-Vaillants, a pu constater les retombées positives de tels appareils dans sa classe. *« L'apprentissage au moyen de tablettes numériques permet de stimuler la curiosité de nos élèves et de bien intégrer les concepts des différentes matières scolaires »*, a déclaré Madame Lavoie. *« Nous sommes très reconnaissants envers ArcelorMittal pour ce geste qui contribuera à la réussite de nos élèves. »*

ArcelorMittal profite de l'occasion pour souhaiter une excellente année scolaire à tous les élèves et à leurs familles, en toute sécurité.

À propos d'ArcelorMittal Produits longs Canada

ArcelorMittal Produits longs Canada (long-canada.arcelormittal.com) a pour mission de produire de l'acier durable de façon sécuritaire en lien avec ses valeurs de de santé-sécurité, de qualité, de leadership et de développement durable. L'entreprise emploie environ 1 700 personnes à Contrecœur, Longueuil, Montréal et Hamilton. On y retrouve un site de recyclage et de transformation de ferraille, une usine de réduction de minerai, deux aciéries, trois laminoirs et deux tréfileries. Le groupe a une capacité annuelle de production de plus de 2 millions de tonnes d'acier et génère des retombées économiques de plus de 1 milliard de dollars par année.

ArcelorMittal Produits longs Canada fait partie d'ArcelorMittal, acteur majeur mondial de l'exploitation sidérurgique et minière intégrée, avec des entreprises dans plus de 60 pays.

Pour ne rien manquer des nouvelles hyperlocales du www.lecontrecourant.com, aimez notre page Facebook et inscrivez-vous au Contre-courriel !

Le Projet Connexion Montérégie, récipiendaire du prix Alice Johannsen

DISTINCTION. Le conseil d'administration du Centre de la Nature a remis le prix Alice Johannsen au projet Connexion Montérégie le 13 août dernier. Le conseil d'administration tient à souligner la contribution exceptionnelle de ce projet de recherche à la conservation des milieux naturels de la région.

Sous la gouverne de cinq chercheurs de l'Université McGill, une quinzaine d'étudiants et de chercheurs ont récolté des données permettant de comprendre les interrelations entre le paysage, la biodiversité et les services que nous rendent les écosystèmes.

Le projet Connexion Montérégie a travaillé avec des scientifiques et des membres de la communauté afin de fournir des outils et de l'information pour aider les gestionnaires à prédire comment l'aménagement et l'utilisation du territoire influenceraient la biodiversité, les services écologiques et les écosystèmes à travers divers scénarios.

Ce projet a eu des retombées tant au point de vue scientifique, que sur le plan de la conservation des milieux naturels et qu'auprès des acteurs du territoire de la Vallée-du-Richelieu.

(Source : Centre de la Nature du mont Saint-Hilaire)

Le projet Connexion Montérégie a l'honneur de recevoir le prix d'excellence Alice E. Johannsen.
(Photo : Centre de la Nature du mont Saint-Hilaire)

Près de 700 élèves de plus à la Commission scolaire des Patriotes

ÉDUCATION. Dans quelques jours, les autobus scolaires reprendront du service et la cloche sonnera la fin des vacances estivales pour les élèves de la Commission scolaire des Patriotes (CSP). Tous les membres du personnel enseignant, professionnel et administratif de la CSP ont bien hâte d'accueillir les élèves qui feront leur rentrée officielle le 1er septembre.

Selon les inscriptions reçues, les écoles de la CSP se préparent à recevoir jeudi prochain près de 700 enfants de plus que l'année précédente, pour un total de 32 735 élèves. L'arrivée en grand nombre de tous ces jeunes vient exercer, une pression sur la capacité d'accueil des écoles primaires de la CSP. Pour répondre à cette demande grandissante, une nouvelle école primaire ouvrira ses portes à Chambly le 1er septembre prochain et accueillera 524 élèves répartis dans cinq groupes de l'éducation préscolaire et 18 groupes de l'enseignement primaire. Une rentrée particulière attend les élèves de l'école La Farandole à McMasterville, qui entameront leur année scolaire dans une nouvelle école de plus grande capacité permettant de réunir sous un même toit les élèves des deux pavillons, soit Les porteurs d'espoir et le pavillon Du nouveau monde. Le nouveau bâtiment, situé sur le boulevard Constable, accueillera 415 élèves répartis dans trois groupes de l'éducation préscolaire et 18 groupes de l'enseignement primaire.

LA CSP EN CHIFFRES

La CSP couvre le territoire des MRC de Marguerite-D'Youville et de la Vallée-du-Richelieu et offre des services à la population francophone de 21 municipalités et compte 54 écoles primaires; 11 écoles secondaires; 1 centre de formation générale – éducation des adultes; 1 centre de formation professionnelle.

À la CSP, près de 21 000 élèves sont transportés quotidiennement afin de desservir les écoles et les établissements d'enseignement privés avec lesquels un protocole d'entente a été conclu. Le budget des dépenses pour 2016-2017 est de 336 477 152$. La CSP regroupe 5 473 employés: 2793 enseignants; 1357 employés de soutien; 178 professionnels;172 directeurs d'établissement et cadres; 973 surnuméraires.

Le Conseil des commissaires est constitué d'un président élu par tous les électeurs du territoire de la CSP, 11 commissaires élus représentant chacun une circonscription et 4 commissaires parents désignés par le Comité de parents. Les séances régulières du Conseil des commissaires de la Commission scolaire des Patriotes sont publiques et se tiennent à la salle des 92 résolutions du 1216, rue Lionel-H.-Grisé à Saint-Bruno-de-Montarville. Pour en savoir plus sur les services de la CSP, consulter le site de l'école ou celui de la Commission scolaire: csp.ca.

(Source: Commission scolaire des Patriotes)

ARTHRITE, ARTHROSE, MAUX DE DOS, BURSITES, TENDINITES, ETC

L'étirement musculaire peut changer votre vie

Des résultats spectaculaires

Mme Lavoie enseigne cette technique dans un but thérapeutique. Il est possible d'obtenir des résultats spectaculaires en peu de temps. L'étirement musculaire est l'anti-douleur par excellence.

Question résultats spectaculaires, Mme Lavoie sait très bien de quoi elle parle. Il y a plusieurs années, son époux Jacques Gauthier a été diagnostiqué pour une maladie neurologique importante. Les médecins le condamnaient au fauteuil roulant pour le reste de ses jours. Plutôt que de se résigner à son triste sort, M. Gauthier s'est mis au stretching. Peu de temps après, il était sur pieds. En 1999, il a traversé le Canada à pied, à raison d'une cinquantaine de kilomètres par jour. De juin 2004 à mai 2005, il accomplit un périple similaire autour des États-Unis.

« Un an après avoir commencé à pratiquer le stretching, j'avais rajeuni de dix ans, note Dorothée Lavoie. » Aujourd'hui à 74 ans, Mme Lavoie est davantage en santé (physique, émotionnelle et mentale) qu'elle ne l'était à 40 ans. Après plus de 20 ans à pratiquer sa méthode, elle est un exemple vivant de tout ce qu'elle enseigne.

Lors de la conférence Mme Lavoie vous parlera de son parcours

La CONFÉRENCE aura lieu le mardi 6 septembre à 19 h 30
Otterburn Park
621, Ozias Leduc
Local 204
Entrée 10 $
Billets en vente sur place.
AUCUNE RÉSERVATION NÉCESSAIRE

Mme Lavoie donnera aussi des COURS du 26 au 30 septembre de 15 h à 16 h 15 ou de 19 h à 20 h 15
Otterburn Park
621, Ozias Leduc
Local 204
Le nombre de participants par groupe (10 à 99 ans) est limité.
Informations et réservations: sans frais
1-888-834-6720

« Le cours est dispensé sur 5 jours consécutifs, à raison de 75 minutes par jour afin de permettre aux participants d'obtenir des résultats dans la semaine et d'être ainsi motivés à prendre soin d'eux. Après la série de cours, les gens sont autonomes et repartent avec les outils nécessaires pour continuer les étirements à domicile », note Mme Lavoie.

>6907271

Visitez notre site : www.stretchingplus.com

L'Oeil Régional

Pas de nouvelle école à Mont-Saint-Hilaire

Karine Guillet
Publié le 1 septembre 2016

Image de Depositphotos
©Depositphotos

ÉDUCATION. Il n'y aura pas de nouvelle école à Mont-Saint-Hilaire cette année. Le ministère de l'Éducation et de l'Enseignement supérieur a rendu sa décision la semaine dernière, un verdict décevant pour la Ville et la Commission scolaire des Patriotes (CSP).

« «On est rendu à voir plus d'une centaine d'enfants déracinés de leur école, de leurs milieux de vie, sans compter tous ceux qui doivent faire des trajets de plus de 40 minutes en autobus. »

— Yves Corriveau, maire de Mont-Saint-Hilaire

Le maire de Mont-Saint-Hilaire, Yves Corriveau, ne cachait pas son incompréhension devant cette décision. «On est rendu à voir plus d'une centaine d'enfants déracinés de leur école, de leurs milieux de vie, sans compter tous ceux qui doivent faire des trajets de plus de 40 minutes en autobus. Comment le gouvernement, qui maintient pourtant que l'éduction et le bien-être de nos enfants sont prioritaires, peut-il cautionner une telle situation?», se questionne-t-il.

La Ville et la CSP souhaitaient la construction d'une nouvelle école dans le secteur de la Gare pour compenser la hausse d'achalandage dans les écoles liées au développement de ce secteur. La municipalité a déjà acquis un terrain dans le secteur en vue de la construction d'une école.

Depuis les dernières années, l'accroissement d'achalandage entraîne une véritable réorganisation dans les écoles de Mont-Saint-Hilaire et Otterburn Park. Encore cette année, plus d'une centaine d'élèves ont dû faire leur rentrée dans une nouvelle école. L'école Au-Fil-de-l'Eau était la plus touchée du secteur, alors que 72 élèves ont été déplacés cette année.

Nouvelle demande

La présidente du conseil des commissaires de la CSP, Hélène Roberge, a confirmé que son organisation a redéposé une demande pour la construction d'une école dans le secteur. Elle s'attend à une réponse pour la fin des classes.

«Les documents vont être acheminés au ministère prochainement et je suis confiante que les besoins seront reconnus cette année», a-t-elle dit.

Le maire compte poursuivre les démarches et les représentations auprès du ministère pour obtenir son école. Il soutient que d'autres actions sont aussi à prévoir.

Le député caquiste de Borduas, Simon Jolin-Barrette, affirme qu'il continuera de travailler avec la municipalité pour l'obtention d'une nouvelle école. Son objectif est que chaque enfant ait accès à son école de quartier. «La commission scolaire doit faire son bout de chemin. Il y a une problématique dans les écoles, il y a beaucoup d'élèves déplacés. C'est vraiment un problème criant pour les parents.»

Demandes favorables dans la région

Selon la présidente Hélène Roberge, la CSP a porté huit dossiers d'écoles accueillis favorablement auprès du ministère au cours des dernières années. Parmi ceux-ci, l'école de Chambly et de McMasterville ont accueillis les élèves pour la première fois cette semaine.

Le ministre Sébastien Proulx a également annoncé la semaine dernière l'octroi d'une aide de 8,5 M$ à la CSP pour la construction d'une école à Saint-Amable. Le ministre a reconnu le besoin de la municipalité après une visite dans laquelle il a vu une classe dans un corridor.

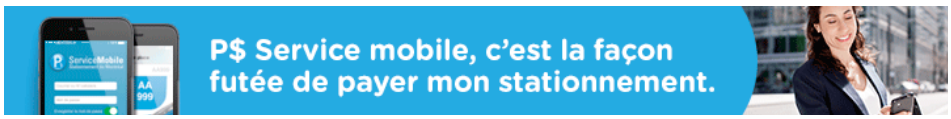

VALLÉE-DU RICHELIEU.ca EXPRESS

Actualités / Société

1 septembre 2016 - 09:36

La CSP dépose trois demandes de construction et d'agrandissement d'écoles au ministère de l'éducation et de l'enseignement supérieur

Par Salle des nouvelles

LIQUIDATION SUR LaPlaza.io | DES ENTREPRISES DU QUÉBEC !

L'école Au-Fil-de-l'Eau de Mont-Saint-Hilaire - Photo: Archives

Le Conseil des commissaires de la Commission scolaire des Patriotes (CSP) a décidé d'adresser trois demandes d'allocation au ministère de l'Éducation et de l'Enseignement supérieur (MEES) afin de construire et d'agrandir des écoles.
Ces demandes d'ajout d'espace sont nécessaires en raison de l'importance de la croissance démographique dans plusieurs secteurs sur son territoire. Les dossiers qui seront déposés au MEES au cours des prochains jours concernent deux projets d'agrandissement, soit l'école des Cœurs-Vaillants à Contrecoeur et l'école Ludger-Duvernay à Verchères ainsi qu'une demande pour construire une nouvelle école à Mont-Saint-Hilaire.

Mont-Saint-Hilaire a besoin d'une 4e école primaire
Pour le secteur de Mont-Saint-Hilaire, rappelons que la CSP multiplie les démarches depuis 2011 pour obtenir un agrandissement ou la construction d'une 4e école primaire dans la ville. Toutefois, en l'absence d'une réponse positive du MEES lors des récentes annonces du ministre de l'Éducation, du Loisir et du Sport à cet effet, la CSP présentera une nouvelle demande au cours des prochains jours.

La présidente de la CSP, Hélène Roberge, est confiante que les démarches entreprises avec le Ministère depuis cinq ans maintenant pour obtenir une école à Mont-Saint-Hilaire vont se conclure positivement cette

année. « Nous avons mené à terme et avec succès pas moins de huit projets de construction et d'agrandissement d'écoles depuis 2010. Nous pouvons donc affirmer que nous détenons une bonne expertise en la matière et que nos demandes sont analysées avec sérieux par le MEES. Le besoin pour une nouvelle école à Mont-Saint-Hilaire est pressant et nous avons bon espoir d'en convaincre le ministre, comme nous l'avons fait pour d'autres villes par le passé ».

Le projet d'une nouvelle école à Mont-Saint-Hilaire de même que les agrandissements de deux écoles à Contrecoeur et Verchères sont essentiels pour la Commission scolaire. « Les élèves de la CSP ont grandement besoin de ces nouveaux espaces. Nous allons poursuivre nos actions auprès du gouvernement afin d'obtenir l'autorisation et le financement pour lancer ces projets puisque les dernières prévisions du MEES prévoient toujours que le nombre d'élèves continuera à augmenter au cours des prochaines années », a conclu Mme Roberge.

DEMANDES DE CONSTRUCTION et d'agrandissement D'ÉCOLES

Mont-Saint-Hilaire, Otterburn Park, McMasterville, Beloeil Saint-Jean-Baptiste
Construction d'une nouvelle école d'une capacité de :
2 classes pour le préscolaire
12 classes pour le primaire
1 local pour le service de garde
1 gymnase à un plateau

LIQUIDATION SUR LaPlaza.io | DES ENTREPRISES DU QUÉBEC !

Agrandissement de l'école des Cœurs-Vaillants pour la mener à :
3 classes pour le préscolaire
18 classes pour le primaire
2 locaux de service de garde
1 gymnase à deux plateaux

Verchères
Agrandissement de l'école Ludger-Duvernay pour la mener à :
4 classes pour le préscolaire
24 classes pour le primaire
2 locaux de service de garde
1 gymnase à deux plateaux

Pour l'année scolaire 2016-2017, la Commission scolaire des Patriotes se prépare à accueillir près de 33 000 élèves répartis dans 67 écoles et centres de formation.